



**REGIONE CALABRIA
GIUNTA REGIONALE**

**DIPARTIMENTO AGRICOLTURA, RISORSE AGROALIMENTARI E FORESTAZIONE
SETTORE 7 - PROMOZIONE INTERNAZIONALIZZAZIONE DELLE IMPRESE
AGROALIMENTARI E COOPERAZIONE**

Assunto il 07/09/2023

Numero Registro Dipartimento 1069

=====

DECRETO DIRIGENZIALE

“Registro dei decreti dei Dirigenti della Regione Calabria”

N°. 12555 DEL 07/09/2023

Oggetto: Approvazione Avviso Pubblico Intervento Leader – “Supporto preparatorio SRG05” e –
“Attuazione strategie di sviluppo locale SRG06” – Programma Strategico della PAC 2023/2027

Dichiarazione di conformità della copia informatica

Il presente documento, ai sensi dell'art. 23-bis del CAD e successive modificazioni è copia conforme informatica del provvedimento originale in formato elettronico, firmato digitalmente, conservato in banca dati della Regione Calabria.

IL DIRIGENTE DI GENERALE E AUTORITA' DI GESTIONE

VISTI

- la DGR n.2661 del 21/06/1999 recante “Adeguamento delle norme legislative e regolamentari in vigore per l’attuazione delle disposizioni recate dalla Legge Regionale n.7 del 13 Maggio 1996 e del DLgs n. 29/1993” e successive modifiche ed integrazioni e l’art.1 del D.P.G.R. n.354 del 24/06/1999 recante “Separazione dell’attività amministrativa di indirizzo e di controllo da quella della gestione”;
- il DLgs 30 Marzo 2001, n.165, modificato ed integrato dalla legge 15 luglio 2002, n.154;
- la DGR n. 118 del 31/03/2023 concernente “Approvazione Piano Integrato di Attività e Organizzazione 2023/2025” che comprende il Piano della Performance regionale, il Piano Triennale di prevenzione della corruzione e trasparenza, il Piano delle Azioni Positive ed il Piano triennale di formazione del personale;
- la DGR n. 665 del 14/12/2022 recante “Misure per garantire la funzionalità della struttura organizzativa della Giunta regionale – Approvazione Regolamento di riorganizzazione delle Strutture della Giunta regionale. Abrogazione Regolamento regionale 20/04/2022 n. 159”;
- il DPGR n.130 DEL 16/12/2022, con il quale è stato conferito al Dott. Giacomo Giovinazzo, l’incarico di Dirigente Generale Reggente del Dipartimento “Agricoltura Risorse Agroalimentari e Forestazione”;
- il DDG n.16831 DEL 20/12/2022 avente ad oggetto “Dipartimento Agricoltura Risorse Agroalimentari e Forestazione – Adempimenti di cui al D.P.G.R. n.159 del 20/04/2022 – Micro-Organizzazione”;
- il DDG N°. 9426 DEL 03/07/2023 con il quale è stato conferito alla Dott.ssa Alessandra Celi l’incarico di Dirigente del settore 7 “Promozione – Internazionalizzazione delle Imprese Agroalimentari e Cooperazione”;

VISTI inoltre:

- Regolamento (UE) n. 1060/2021 del Parlamento europeo e del Consiglio del 24 giugno 2021 recante le disposizioni comuni applicabili al Fondo europeo di sviluppo regionale, al Fondo sociale europeo Plus, al Fondo di coesione, al Fondo per una transizione giusta, al Fondo europeo per gli affari marittimi, la pesca e l’acquacoltura, e le regole finanziarie applicabili a tali fondi e al Fondo Asilo, migrazione e integrazione, al Fondo Sicurezza interna e allo Strumento di sostegno finanziario per la gestione delle frontiere e la politica dei visti;
- Decisione di esecuzione C (2022) 8645 final, adottata dalla Commissione il 2 dicembre 2022, che approva il piano strategico della PAC 2023-2027 dell’Italia ai fini del sostegno dell’Unione finanziato dal Fondo europeo agricolo di garanzia e dal Fondo europeo agricolo per lo sviluppo rurale;
- la DGR n. 738 del 28.12.2022 di approvazione del Complemento di Programmazione per lo Sviluppo Rurale del Piano Strategico della PAC 2023-2027 della Regione Calabria (CSR);

- la DGR n. 123 del 31.03.2023 d'istituzione del Comitato di Monitoraggio per l'attuazione del Complemento Strategico PAC della Regione Calabria ai sensi dell'art. 124 del Reg. (UE) 2021/2115;

Evidenziato che i firmatari del presente provvedimento non si trovano in conflitto di interessi con il presente atto, in attuazione dell'art. 6 bis della Legge 241/1990 e s.m.i. e degli articoli 6 e 7 del Codice di comportamento del personale della Regione Calabria, approvato con deliberazione della Giunta Regionale n. 25 del 31/01/2018;

Dato atto che la Regione Calabria, ai sensi del comma 3 art.3 del D.lgs. 165/99, ha istituito l'Organismo Pagatore regionale "A.R.C.E.A." (dotato di autonomia amministrativa, organizzativa, contabile, patrimoniale, risorse umane), riconosciuto con provvedimento MiPAAF n. 0007349 del 14 ottobre del 2009 ed operativo per l'erogazione dei finanziamenti relativi al P.S.R. Calabria a decorrere dal 1° luglio 2010;

Ritenuto di approvare l'Avviso Pubblico contenente l'allegato A) Intervento **Leader** "Supporto preparatorio SRG05" e – "Attuazione strategie di sviluppo locale SRG06" definito nel Programma Strategico della PAC 2023/2027 ed adottato con il Complemento Strategico Regionale della Calabria, comprensivo delle disposizioni generali, attuative, procedurali e, contestualmente, di aprire i termini per la presentazione della relativa domanda di sostegno a valere su SRG 05 per l'annualità 2023 a decorrere dalla data di pubblicazione del presente decreto sul sito istituzionale www.calabriapsr.it nella sezione PSP 2023/2027, con scadenza entro il 31 ottobre 2023;

Dare atto che

- gli aspetti finanziari generali, sono di esclusiva competenza dell'Autorità di Gestione del CSR Calabria 2023-2027, a norma dell'art. 123 del Reg. (UE) 2115/2021 nel rispetto del principio e della responsabilità della programmazione e sana gestione finanziaria del PSP 2023/2027;
- dal presente decreto non derivano impegni finanziari per il bilancio regionale, atteso che i fondi necessari per l'attuazione del quinquennio 2023 – 2027 sono posti a valere sulle risorse dell'Intervento Leader – "Supporto preparatorio SRG05" e – "Attuazione strategie di sviluppo locale SRG06" definiti nel Programma Strategico della PAC 2023/2027 ed adottati nel Complemento Strategico Regionale della Calabria, gestite dall'Organismo Pagatore ARCEA;
- ai fini della coerenza programmatica e finanziaria, il presente decreto è sottoscritto dal Dirigente Generale, altresì nella qualità di Autorità di Gestione;

Preso atto per quanto sopra detto, quale istruttoria compiuta dal Responsabile del procedimento, Dirigente del Settore 7, per la regolarità tecnico/amministrativa e per la verifica della completezza del procedimento;

Su proposta del Dirigente di Settore

DECRETA

per le motivazioni espresse in narrativa e che qui si intendono integralmente riportate di richiamare il preambolo del presente atto quale parte sostanziale, che qui s'intende integralmente trascritta;

Di approvare l'Avviso Pubblico contenente l'allegato A "Intervento Leader – "Supporto preparatorio SRG05" e – "Attuazione strategie di sviluppo locale SRG06" – definito nel Programma Strategico della PAC 2023/2027 ed adottato nel Complemento Strategico Regionale della Calabria, comprensivo delle disposizioni generali, attuative, procedurali;

Di aprire i termini per la presentazione della relativa domanda di sostegno per SRG05 annualità 2023 con documentazione allegata ai fini dell'implementazione dell'Attuazione strategie di sviluppo locale SRG06, a decorrere dalla data di pubblicazione del presente decreto sul sito istituzionale www.calabriapsr.it nella sezione PSP 2023/2027, con scadenza entro il 31 ottobre 2023;

Dare atto che dal presente decreto non derivano impegni finanziari per il bilancio regionale, atteso che i fondi necessari per l'attuazione del quinquennio 2023 – 2027 e specificatamente per l'annualità 2023, sono posti a valere sulle risorse dell'Intervento "Intervento Leader – "Supporto preparatorio SRG05" e – "Attuazione strategie di sviluppo locale SRG06" -- Programma Strategico della PAC 2023/2027 - Complemento Strategico Regionale della Calabria, gestite dall'Organismo Pagatore ARCEA;

Di nominare, ai sensi dell'art. 5 della L. n. 241/1990 s.m.i., Responsabile Unico del Procedimento il Dirigente Settore 7;

Di provvedere alla pubblicazione integrale del provvedimento sul BURC a cura del dipartimento proponente, ai sensi della legge regionale 6 aprile 2011 n. 11, ai sensi del D.lgs. del 14/03/2013 n. 33, nel rispetto del regolamento UE 2016/679, a richiesta del Dirigente Generale del Dipartimento Proponente;

Di disporre che si provvederà agli obblighi di pubblicazione previsti nell'articolo 26 comma 1 del D.Lgs. n. 33/2013 e alle ulteriori pubblicazioni previste dal Piano triennale di prevenzione della corruzione ai sensi dell'art. 7 bis comma 3 D.Lgs. n. 33 del 2013 e sul sito istituzionale www.regione.calabria.it;

Di provvedere alla pubblicazione sul sito istituzionale del PSR Calabria 2014-2022, Sezione PSP 2023 – 2027, all'indirizzo www.calabriapsr.it, pubblicazione da intendersi con valore di notifica agli interessati;

Di notificare il presente atto all'Autorità di Gestione ed all'Organismo Pagatore ARCEA;

Di stabilire che avverso il presente provvedimento l'interessato può proporre ricorso presso il Tribunale Amministrativo Regionale della Calabria entro 60 giorni dalla pubblicazione o, in alternativa, ricorso straordinario al Capo dello Stato entro 120 giorni dalla pubblicazione sul BURC.

Sottoscritta dal Responsabile del Procedimento

Alessandra Celi
(con firma digitale)

Sottoscritta dal Dirigente

ALESSANDRA CELI
(con firma digitale)

Sottoscritta dal Dirigente Generale
Giacomo Giovinazzo
(con firma digitale)



PIANO STRATEGICO
DELLA **PAC**
IL FUTURO DELL'AGRICOLTURA SOSTENIBILE



ALLEGATO A

LEADER – Supporto preparatorio SRG05 – Attuazione strategie di sviluppo locale SRG06

1.	RIFERIMENTI NORMATIVI	2
2.	CLAUSOLA DI SALVAGUARDIA	3
3.	OBIETTIVI, FINALITÀ E CAMPO DI APPLICAZIONE DELLA STRATEGIA LEADER	3
4.	AMBITO TERRITORIALE D'INTERVENTO	4
5.	BENEFICIARI	5
6.	INTERVENTO SRG05 – Supporto preparatorio LEADER- sostegno alla preparazione delle strategie di sviluppo rurale	5
6.1	Criteri di ammissibilità al sostegno e tipologia di costi ammissibili	5
6.2	Dotazione finanziaria, forma e aliquota del sostegno	6
7.	INTERVENTO SRG06 – LEADER - Attuazione delle Strategie di Sviluppo Locale	7
7.1	Strategie di sviluppo locale (SSL)	7
7.2	Descrizione degli interventi e operazioni ammissibili nell'ambito delle SSL	7
7.3	Requisiti del Gruppo di azione locale	8
7.4	Compiti e funzionamento del GAL	8
8	TIPOLOGIE DI OPERAZIONI AMMISSIBILI	9
8.1	Operazioni Ordinarie	9
8.2	Operazioni specifiche	10
8.3	Progetti complessi	11
8.4	Progetti di cooperazione	12
8.5	Modalità di attivazione delle operazioni	13
9.	PIANO DI COMUNICAZIONE E ANIMAZIONE	13
10.	DISPOSIZIONI ATTUATIVE DELL'INTERVENTO SRG06	13
10.1	Tipo di sostegno	13
10.2	Tipologia di spese ammissibili	14
10.2.1	Sotto intervento A	14
10.2.2	Sotto intervento B	14
10.3	Selezione dei Gal e dei Piani di Azione Locale	15
10.3.1	Condizioni di ammissibilità dei beneficiari	15
10.3.2	Criteri per la selezione dei GAL, delle SSL e dei PdA	16
11.	DOTAZIONE FINANZIARIA DELLE STRATEGIE DI SVILUPPO LOCALE	17
12.	DISPOSIZIONI PROCEDURALI	18
12.1	Modalità e termini di presentazione della domanda	18
12.2	Documentazione richiesta e da allegare alla domanda	19
12.3	Conservazione della domanda	19
12.4	Errori sanabili o palesi, documentazione incompleta, documentazione integrativa	19
12.5	Variazioni e integrazioni	20
12.6	Istruttoria delle domande. Ricevibilità e ammissibilità	20
12.7	Domande di pagamento	20
12.7.1	Intervento SRG05	20
12.7.2	Intervento SRG06 – Domanda di sostegno e Domande di pagamento	21
13.	OBBLIGHI DI INFORMAZIONE E PUBBLICITÀ	21
14.	AIUTI DI STATO	21
15.	INFORMATIVA TRATTAMENTO DATI PERSONALI E PUBBLICITÀ	22
16.	DELEGA DA PARTE DELL'ORGANISMO PAGATORE	22
17.	ATTIVITÀ DI CONTROLLO EFFETTUATA DALL'AMMINISTRAZIONE	22



PIANO STRATEGICO
DELLA PAC

IL FUTURO DELL'AGRICOLTURA SOSTENIBILE



1. RIFERIMENTI NORMATIVI

Per quanto non espressamente previsto nel presente bando, si rimanda al contenuto dei seguenti riferimenti normativi:

- Regolamento (UE) n. 1060/2021 del Parlamento europeo e del Consiglio del 24 giugno 2021 recante le disposizioni comuni applicabili al Fondo europeo di sviluppo regionale, al Fondo sociale europeo Plus, al Fondo di coesione, al Fondo per una transizione giusta, al Fondo europeo per gli affari marittimi, la pesca e l'acquacoltura, e le regole finanziarie applicabili a tali fondi e al Fondo Asilo, migrazione e integrazione, al Fondo Sicurezza interna e allo Strumento di sostegno finanziario per la gestione delle frontiere e la politica dei visti;
- Regolamento (UE) n. 2115/2021 del Parlamento Europeo e del Consiglio del 2 dicembre 2021, recante norme sul sostegno ai piani strategici che gli Stati membri devono redigere nell'ambito della politica agricola comune (piani strategici della PAC) e finanziati dal Fondo europeo agricolo di garanzia (FEAGA) e dal Fondo europeo agricolo per lo sviluppo rurale (FEASR) e che abroga i regolamenti (UE) n. 1305/2013 e (UE) n. 1307/2013;
- Regolamento (UE) n. 2116/2021 del Parlamento europeo e del Consiglio del 2 dicembre 2021 sul finanziamento, sulla gestione e sul monitoraggio della politica agricola comune e che abroga il Regolamento (UE) n. 1306/2013;
- Regolamento (UE) n. 2117/2021 del Parlamento europeo e del Consiglio del 2 dicembre 2021 recante norme sull'organizzazione comune dei mercati dei prodotti agricoli, sui regimi di qualità dei prodotti agricoli e alimentari, sull'etichettatura e la protezione delle indicazioni geografiche dei prodotti vitivinicoli aromatizzati;
- Regolamento di esecuzione (UE) n. 2290/2021 della Commissione del 21 dicembre 2021 che stabilisce norme sui metodi di calcolo degli indicatori comuni di output e di risultato di cui all'allegato I del regolamento (UE) 2021/2115 del Parlamento europeo e del Consiglio recante norme sul sostegno ai piani strategici che gli Stati membri devono redigere nell'ambito della politica agricola comune (piani strategici della PAC) e finanziati dal Fondo europeo agricolo di garanzia (FEAGA) e dal Fondo europeo agricolo per lo sviluppo rurale (FEASR) e che abroga i regolamenti (UE) n. 1305/2013 e (UE) n. 1307/2013;
- Regolamento di esecuzione (UE) n. 2022/1475 della Commissione del 6 settembre 2022 recante norme dettagliate di applicazione del regolamento (UE) 2021/2115 del Parlamento europeo e del Consiglio per quanto riguarda la valutazione dei piani strategici della PAC e la fornitura di informazioni per il monitoraggio e la valutazione
- Regolamento delegato (UE) n. 126/2022 della Commissione del 7 dicembre 2021 che integra il regolamento (UE) 2021/2115 del Parlamento europeo e del Consiglio con requisiti aggiuntivi per taluni tipi di intervento specificati dagli Stati membri nei rispettivi piani strategici della PAC per il periodo dal 2023 al 2027 a norma di tale regolamento, nonché per le norme relative alla percentuale per la norma 1 in materia di buone condizioni agronomiche e ambientali (BCAA);
- Regolamento delegato (UE) n. 1172/2022 della Commissione del 4 maggio 2022 che integra il Regolamento (UE) n. 2116/2021 del Parlamento europeo e del Consiglio per quanto riguarda il sistema integrato di gestione e di controllo della politica agricola comune e l'applicazione e il calcolo delle sanzioni amministrative per la condizionalità;
- Regolamento di esecuzione (UE) n. 1173/2022 della Commissione del 31 maggio 2022 recante modalità di applicazione del Regolamento (UE) n. 2116/2021 del Parlamento europeo e del Consiglio per quanto riguarda il sistema integrato di gestione e di controllo nella politica agricola comune;
- Decisione di esecuzione C (2022) 8645 final, adottata dalla Commissione il 2 dicembre 2022, che approva il piano strategico della PAC 2023-2027 dell'Italia ai fini de sostegno dell'Unione finanziato dal Fondo europeo agricolo di garanzia e dal Fondo europeo agricolo per lo sviluppo rurale;
- D.G.R. n. 738 del 28 dicembre 2022 che approva il Complemento di Programmazione per lo Sviluppo Rurale del Piano strategico della PAC 2023-2027 della Regione Calabria (CSR);



PIANO STRATEGICO
DELLA PAC
IL FUTURO DELL'AGRICOLTURA SOSTENIBILE



- D.G.R. n. 123 del 31 marzo 2023 che istituisce il Comitato di Monitoraggio per l'attuazione del Complemento Strategico PAC della Regione Calabria ai sensi dell'art. 124 del Reg. (UE) 2021/2115;
- D.G.R. n. 356 del 21 luglio 2023 che approva le linee guida per l'attuazione di interventi del PSP e del Complemento di Programmazione per lo Sviluppo Rurale del Piano strategico della PAC 2023-2027 della Regione Calabria (CSR);
- Ulteriori norme di carattere comunitario, nazionale e regionale che regolano la materia.

2. CLAUSOLA DI SALVAGUARDIA

Il presente avviso è attivato “sotto condizione” in relazione alle integrazioni (e/o modifiche) che potranno essere apportate, inclusi i termini e le condizioni per accedere al sostegno, al fine di garantire la salvaguardia degli interessi unionali, la trasparenza ed il buon andamento dell'azione amministrativa.

3. OBIETTIVI, FINALITÀ E CAMPO DI APPLICAZIONE DELLA STRATEGIA LEADER

Lo sviluppo locale LEADER per la programmazione 23-27 assume un ruolo strategico nel favorire la vitalità delle zone rurali e contrastare fenomeni di spopolamento, povertà e degrado ambientale ed è attuato dai Gruppi di Azione Locale (GAL) attraverso la definizione di Strategie di Sviluppo Locale (SSL) e dei relativi Piani di Azione locale (PdA), ai sensi degli articoli da 31 a 34 del Reg. (UE) n. 1060/2021.

Il presente bando attiva gli interventi del Piano strategico della PAC 2023-2027 relativi al Leader:

- SRG05 “Supporto preparatorio LEADER - Sostegno alla preparazione delle strategie di sviluppo rurale”
- SRG06 “LEADER - Attuazione strategie di sviluppo locale”
 - Sotto intervento Azione A “Sostegno alle Strategie di Sviluppo Locale”
 - Sotto intervento B “Animazione e gestione delle Strategie di Sviluppo Locale”
 - Azione B.1 “Gestione”
 - Azione B.2 “Animazione e comunicazione”

Gli interventi SRG05 e SRG06 sostengono l'attuazione in Calabria della “Strategia LEADER” descritta nel capitolo 8 del Complemento di programmazione per lo sviluppo rurale del Piano strategico della PAC (CSR 2023-2027) approvato con Delibera di Giunta n. 738 del 28 dicembre 2022.

Lo sviluppo locale LEADER contribuisce all' Obiettivo specifico 8 della PAC “Promuovere l'occupazione, la crescita, la parità di genere, inclusa la partecipazione delle donne all'agricoltura, l'inclusione sociale e lo sviluppo locale nelle zone rurali, compresa la bioeconomia circolare e la silvicoltura sostenibile”, e all' obiettivo che la Regione Calabria, nell'ambito della PAC 2023-2027, si pone di *“Innalzare il livello della qualità della vita nelle aree rurali attraverso il miglioramento dei processi di inclusione sociale, della qualità e dell'accessibilità delle infrastrutture e dei servizi, anche digitali, alla popolazione ed alle imprese, in modo da porre un freno allo spopolamento e sostenere l'imprenditorialità, anche rafforzando il tessuto sociale”*.

3.1 Finalità

Lo Sviluppo locale LEADER è principalmente finalizzato a favorire l'introduzione di innovazioni nei contesti locali:

- incrementando l'erogazione e la fruibilità dei beni e servizi, materiali e immateriali, presenti sui territori (privati, pubblici e comuni) per la loro trasformazione in valore sociale ed economico;
- stimolando le relazioni fra gli attori socio-economici pubblici e privati e la partecipazione degli abitanti



PIANO STRATEGICO
DELLA **PAC**
IL FUTURO DELL'AGRICOLTURA SOSTENIBILE



locali per rafforzare il capitale sociale;

- sostenendo il collegamento e l'integrazione fra i diversi settori dell'economia locale per rafforzare il sistema territoriale;
- favorendo cambiamenti strutturali, intesi come nuovi processi di prodotto e modelli organizzativi nelle imprese e negli enti locali per una gestione e uso sostenibile delle risorse private e pubbliche;
- attivando reti di sinergia e complementarità fra i centri locali (istituzionali, produttivi, sociali) con quelli extra-locali (es. urbani) che aiutano a sviluppare competenze di alta qualità, attrarre nuovi investitori, migliorare il rapporto fra costi di transazione e popolazione locale

4. AMBITO TERRITORIALE D'INTERVENTO

Il territorio interessato dallo Sviluppo Locale Leader 2023-2027, come definito nel PSP e nel CSR Calabria è il seguente:

1. Aree rurali D “Aree rurali con problemi complessivi di sviluppo”;
2. Aree rurali C “Aree rurali intermedie”;
3. Aree rurali B “Aree rurali ad agricoltura intensiva e specializzata” che hanno partecipato alla programmazione Leader 2014/2022;

Al fine di velocizzare le procedure di selezione dei GAL e garantire la selezione delle Strategie di Sviluppo Locale Leader e l'effettiva operatività dei GAL rispettando i tempi indicati nel Reg. (UE) n. 1060/2021, la Regione Calabria con Delibera di Giunta n. 356 del 21 luglio 2023 all'art. 5 delle Linee Guida approvate ha provveduto a confermare le 13 aree territoriali con esperienza Leader nel PSR 2014-2022 anche al fine di valorizzare l'esperienza comune realizzata nel periodo di programmazione 2014-2022 e tenendo in considerazione, inoltre, gli elementi collegati a parametri di omogeneità e coerenza geografica, sociale, economica che caratterizzano i territori delimitati.

Per l'elenco analitico dei territori eleggibili si rinvia all'Allegato 5 “Aree eleggibili allo sviluppo locale Leader.”

Su tali aree, sarà avviato un processo di selezione delle Strategie di Sviluppo Locale in grado di individuare i partenariati locali/GAL più pronti e più capaci di programmare ed implementare una strategia di intervento “innovativa”, basata su un'analisi puntuale del territorio e su obiettivi limitati, chiari, misurabili e di interesse per l'intero territorio omogeneo collegati agli ambiti tematici previsti dalla scheda di intervento.

Ciascun partenariato/GAL individua un'unica Strategia di Sviluppo Locale (SSL) che dovrà riguardare tutti i territori comunali eleggibili per la specifica Area territoriale individuata dalla Regione Calabria.

A tal fine, ciascun partenariato/GAL deve acquisire formale adesione da parte di almeno il 51% dei Comuni eleggibili nell'area di riferimento con specifica dichiarazione d'intenti, adottata con Delibera di Giunta Comunale.

Il territorio di competenza di ciascun GAL selezionato, dovrà esprimere in termini di risorse umane, finanziarie ed economiche, una massa critica sufficiente a sostenere una strategia di sviluppo duratura. Il partenariato, che otterrà la migliore valutazione complessiva, dovrà attuare la Strategia di Sviluppo Locale programmata su tutto il territorio eleggibile/zonizzato.



PIANO STRATEGICO
DELLA **PAC**
IL FUTURO DELL'AGRICOLTURA SOSTENIBILE



5. BENEFICIARI

I beneficiari dell'intervento SRG05 dedicato al supporto preparatorio possono essere:

- GAL operanti nel precedente periodo di programmazione 2014-2022 che mantengono la stessa forma giuridica nel passaggio dalla programmazione 2014-2022 alla programmazione 2023-2027
- Partenariati già operanti, composti da soggetti pubblici e privati che scelgano al loro interno un partner capofila per le questioni amministrative e finanziarie oppure si riuniscano in una struttura comune legalmente costituita;
- Nuovi partenariati costituendi, composti da soggetti pubblici e privati che scelgano al loro interno un partner capofila per le questioni amministrative e finanziarie e che si riuniscano in una struttura comune legalmente costituita entro 15 giorni dalle graduatorie definitive delle SSL)

I partenariati e/o i GAL dovranno rappresentare unioni territoriali coerenti con quanto previsto dal presente Bando al punto 4.

Per l'intervento SRG06 - sotto intervento A) i beneficiari sono stabiliti dai GAL in relazione alle Operazioni/Azioni/Progetti che saranno pianificati nelle Strategie di Sviluppo Locale e nei Piani di Azione locale mentre per il sotto intervento B (Azione B.1 – Gestione e Azione B.2 - Animazione e comunicazione) i beneficiari sono i GAL ammessi al finanziamento 2023-2027 del presente intervento.

6. INTERVENTO SRG05 – Supporto preparatorio LEADER- sostegno alla preparazione delle strategie di sviluppo rurale

Il Supporto preparatorio, previsto dall'art. 34 par. 1 lettera a) del Reg. (UE) 2021/1060, strettamente correlato ad una efficace ed efficiente attuazione dell'intervento (SRG06) LEADER - *Attuazione delle Strategie di Sviluppo Locale*, sostiene:

- Le operazioni per l'animazione, formazione e capacity building dei partenariati locali;
- l'elaborazione di proposte di SSL da implementare sempre nell'ambito dell'Intervento (SRG06) LEADER - *Attuazione delle Strategie di Sviluppo Locale* di qualità capaci di agire in maniera integrata su tutti gli asset del capitale territoriale, rafforzare la connessione fra i diversi settori dell'economia e della società locale, favorire la sperimentazione di percorsi di sviluppo innovativi e l'adozione di buone pratiche a livello territoriale;
- il coinvolgimento degli attori pubblici e privati, organizzati in partnership locali, per migliorare il disegno delle SSL in modo da accrescerne l'efficacia;
- l'attivazione di strutture tecniche delle partnership locali con adeguate competenze, per assicurare un efficiente svolgimento delle attività operative di esecuzione, animazione e gestione delle operazioni pianificate nelle SSL.

6.1 Criteri di ammissibilità al sostegno e tipologia di costi ammissibili

L'ammissibilità della concessione del sostegno ai beneficiari al sostegno preparatorio è subordinata alla presentazione di una SSL, risultato dell'attività di consultazione e animazione svolta dai GAL/partenariati candidati, secondo gli elementi contemplati negli artt. 32 e 33 del Reg. (UE) 2021/1060. (CR01)



PIANO STRATEGICO
DELLA **PAC**
IL FUTURO DELL'AGRICOLTURA SOSTENIBILE



In accordo con l'articolo 34 del Reg. (UE) 2021/1060, il sostegno allo sviluppo delle capacità e azioni preparatorie a sostegno dell'elaborazione e della futura attuazione delle strategie è ammissibile e finanziabile a prescindere dal fatto che la strategia sia successivamente ammessa a ricevere il sostegno finanziario nell'ambito dell'intervento SRG06 purché rientri nella graduatoria delle domande ricevibili e ammissibili all'intervento SRG05. (CR02) In ogni caso le domande di sostegno saranno finanziate fino ad esaurimento delle risorse disponibili per il presente bando.

Le tipologie di spesa ammesse per il sostegno preparatorio delle attività correlate alla definizione delle Strategie di sviluppo locale sono le seguenti:

- costi per informazione e aggiornamento delle parti interessate;
- costi per animazione, comunicazione e diffusione delle informazioni;
- costi per consulenza, studi relativi alla zona interessata, studi di fattibilità per progettualità specifiche ai fini della preparazione della strategia di sviluppo locale;
- costi amministrativi, costi operativi e del personale dell'organizzazione che richiede sostegno preparatorio.

Tutte le spese oggetto di contributo devono riferirsi esclusivamente ad attività strettamente correlate alla costituzione del partenariato ed alla definizione della SSL e il periodo di eleggibilità delle spese decorre dalla data di approvazione del PSP (2 dicembre 2022).

Le spese per il personale (dipendente o professionisti) sono ammissibili se individuato in base a criteri di trasparenza e concorrenza. Nel caso di GAL esistenti potranno essere utilizzati i dipendenti, i collaboratori e i consulenti che hanno operato nell'ambito dei Piani di Sviluppo Locale 2014/2022 purché precedentemente selezionati, nel rispetto dei criteri di trasparenza e concorrenza, in ragione dei quali vanno computate in modo puntuale le ore impegnate nelle attività preparatorie di cui al presente bando.

Dovranno essere rispettate nella individuazione dei fornitori o assegnazione di incarichi a consulenti o collaboratori le regole in ordine ai conflitti di interessi.

Le suddette condizioni di ammissibilità delle operazioni per il supporto preparatorio vengono integrate coerentemente con le condizioni di ammissibilità previste nell'ambito dell'intervento (SRG06) LEADER – *Attuazione delle Strategie di Sviluppo Locale*.

6.2 Dotazione finanziaria, forma e aliquota del sostegno

La dotazione finanziaria per l'intervento SRG 05 "*Supporto preparatorio LEADER- sostegno alla preparazione delle strategie di sviluppo rurale*" è pari a 300.000 € di spesa pubblica (151.500,00 € di quota FEASR).

Il sostegno verrà concesso sotto forma di sovvenzione in conto capitale a rimborso dei costi ammissibili effettivamente sostenuti con una intensità di aiuto pari al 100 % dei costi totali ammissibili a seguito della presentazione di una SSL redatta secondo le condizioni riportate nell'intervento SRG06 e fino ad un massimo di 20.000 € per singolo partenariato e/o GAL fino al raggiungimento della dotazione finanziaria dell'intervento.

Ai fini dell'ammissibilità a contributo pubblico, le spese effettuate dai beneficiari nell'ambito delle operazioni sostenute dal Leader devono essere conformi alle condizioni generali previste al cap. 4 del PSP e alle Disposizioni comuni a più interventi di sviluppo rurale per come riportato nel paragrafo 9.2 del CSR Calabria.



PIANO STRATEGICO
DELLA **PAC**
IL FUTURO DELL'AGRICOLTURA SOSTENIBILE



7. INTERVENTO SRG06 – LEADER - Attuazione delle Strategie di Sviluppo Locale

L'intervento prevede due sotto-interventi:

- sotto intervento A: sostegno alle strategie di sviluppo locale
- sotto intervento B: animazione e gestione delle strategie di sviluppo locale, articolata in due azioni:
 - azione B.1 Gestione e azione
 - azione B.2 Animazione e comunicazione

7.1 Strategie di sviluppo locale (SSL)

I GAL elaborano e attuano le Strategie di Sviluppo Locale (SSL).

Ai sensi dell'art. 32 del Reg. (UE) n. 1060/2021, le SSL contengono i seguenti elementi:

- a) l'area geografica e la popolazione interessate dalla strategia;
- b) il processo di coinvolgimento della comunità locale nello sviluppo della strategia;
- c) l'analisi delle esigenze di sviluppo e delle potenzialità dell'area;
- d) gli obiettivi della strategia, tra cui target finali misurabili per i risultati, e le relative azioni previste;
- e) le modalità di gestione, sorveglianza e valutazione, finalizzate a dimostrare la capacità del gruppo di azione locale di attuare la strategia;
- f) un piano finanziario comprendente la dotazione prevista a carico del FEASR e il Piano di Azione locale contenente le tipologie di operazioni che si intendono finanziare.

Coerentemente con le caratteristiche del metodo LEADER, le SSL sono il frutto di processi di animazione territoriale e di progettazione integrata e multisettoriale capaci di rispondere ai fabbisogni espressi nei territori di riferimento.

Nell'ambito delle Strategie di Sviluppo Locale sono inclusi anche i Piani di Azione con la definizione operativa delle operazioni e interventi.

7.2 Descrizione degli interventi e operazioni ammissibili nell'ambito delle SSL

Per favorire una migliore gestione delle risorse territoriali, nell'ambito delle SSL selezionate, possono essere sostenute la preparazione e realizzazione di progetti per:

- la cooperazione transnazionale e/o interterritoriale;
- gli Smart Village, in determinate zone delle aree coinvolte dalle Strategie Locali, per favorire lo sviluppo della co-progettazione/gestione pubblica-privata e realizzare beni e servizi collettivi, mettendo in atto anche possibili soluzioni offerte dalle tecnologie digitali;
- l'avvio di imprese rurali extra agricole (ad esempio nel campo della bio-economia, del turismo, delle attività culturali, ricreative e sociali, etc.);
- gli investimenti in infrastrutture di larga scala coerenti con altre operazioni della SSL.

Gli investimenti in agricoltura, sostenuti in ambito LEADER, dovranno essere marginali e coerenti con le esigenze di sviluppo locale delle aree interessate.

Per favorire la pianificazione di strategie suscettibili di reale impatto locale e capaci di favorire le connessioni fra gli attori pubblici e/o privati e le risorse socioeconomiche territoriali, le SSL devono puntare al massimo su due specifici ambiti tematici tra quelli di seguito elencati:

- 1) servizi ecosistemici, biodiversità, risorse naturali e paesaggio;
- 2) sistemi locali del cibo, distretti, filiere agricole e agroalimentari;
- 3) servizi, beni, spazi collettivi e inclusivi;
- 4) comunità energetiche, bioeconomiche e ad economia circolare;
- 5) sistemi di offerta socioculturali e turistico-ricreativi locali;



PIANO STRATEGICO
DELLA **PAC**
IL FUTURO DELL'AGRICOLTURA SOSTENIBILE



6) sistemi produttivi locali artigianali e manifatturieri.

Per ogni strategia dovrà essere chiaramente indicato l'ambito tematico prioritario e l'ambito tematico secondario e le integrazioni previste tra i temi prescelti.

Gli ambiti tematici scelti dai GAL dovranno essere coerenti con i fabbisogni emergenti e le opportunità individuate per i propri territori, nonché con le competenze e le esperienze maturate dai soggetti facenti parte del GAL, per rafforzare la qualità della progettazione e dell'attuazione delle azioni.

All'interno degli ambiti tematici, spetterà ai GAL scegliere le azioni/interventi da attivare in funzione dei risultati attesi individuati nel Piano d'Azione rispetto a quelli previsti dal presente bando.

Nell'ambito delle SSL possono essere previste operazioni ordinarie e specifiche.

Le operazioni ordinarie sono intese come operazioni contemplate e previste dal PSP e che trovano la loro base giuridica nel Regolamento (UE) 2021/2115.

Le operazioni specifiche invece, sono intese come operazioni caratterizzate da elementi di contenuto e/o risultati e/o attuativi sostanzialmente differenti rispetto alle operazioni ordinarie.

Possono essere previste nelle SSL *progetti complessi*, intesi come progetti integrati multi-azione misti (a gestione diretta GAL + bando).

In relazione alle operazioni si specifica che, nell'ambito delle SSL dei GAL, non sono ammissibili gli interventi:

- a) di cui all'articolo 70 "Impegni in materia di ambiente e di clima e altri impegni in materia di gestione", ad esclusione degli interventi di valorizzazione della biodiversità e delle risorse a rischio di erosione genetica;
- b) di cui all'articolo 71 "Vincoli naturali o altri vincoli territoriali specifici";
- c) investimenti delle aziende agricole previsti dall'intervento SRD01 del PSP ad esclusione delle operazioni per la valorizzazione delle produzioni agricole nell'ambito di filiere locali e/o corte e per la riduzione e gestione sostenibile dei residui di produzione;
- d) investimenti per l'irrigazione.

7.3 Requisiti del Gruppo di azione locale

I partenariati e i GAL devono essere rappresentativi degli interessi del territorio e devono disporre di competenze ed esperienze specifiche negli ambiti di intervento selezionati dalla strategia, nei quali è favorita una rappresentanza equilibrata fra generi, la partecipazione dei giovani ed è composto dai rappresentanti degli interessi socioeconomici pubblici e privati della realtà locale, nei quali nessun singolo gruppo di interesse controlla il processo decisionale.

Alla luce di quanto sopra, possono comporre il partenariato amministrazioni pubbliche, organizzazioni professionali agricole e organizzazione di produttori agricoli, associazioni e altri enti di rappresentanza sociale (consumatori, di promozione sociale, ricreative), altre organizzazioni professionali, fondazioni, imprese singole e associate, istituti bancari, portatori di interesse ambientale, culturale.

7.4 Compiti e funzionamento del GAL

I GAL, ai sensi del Regolamento (UE) 2021/1060 – art. 33, Par. 3, svolgeranno i seguenti compiti:

- a) sviluppare la capacità degli operatori locali di elaborare e attuare operazioni;
- b) redigere una procedura e criteri di selezione non discriminatori e trasparenti, che evitino conflitti di interessi e garantiscano che nessun singolo gruppo di interesse controlli le decisioni in materia di selezione;



PIANO STRATEGICO
DELLA **PAC**
IL FUTURO DELL'AGRICOLTURA SOSTENIBILE



- c) preparare e pubblicare gli inviti a presentare proposte;
- d) selezionare le operazioni e fissare l'importo del sostegno e presentare le proposte all'organismo responsabile della verifica finale dell'ammissibilità prima dell'approvazione;
- e) sorvegliare i progressi compiuti verso il conseguimento degli obiettivi della strategia;
- f) valutare l'attuazione della strategia.

Il Piano Strategico della PAC e il Complemento di Sviluppo Rurale Calabria prevedono inoltre per i Gruppi di azione locale i seguenti obblighi:

- I GAL possono svolgere ulteriori compiti, non contemplati dall'art. 33 citato e che rientrano nella responsabilità dell'Autorità di Gestione o dell'Organismo Pagatore, solo se designati dall'Autorità di Gestione competente come organismi intermedi conformemente alle norme specifiche del fondo. Eventuali tali compiti saranno individuati con successivi atti dell'Autorità di Gestione. (I02)
- Nella elaborazione e attuazione della SSL, oltre quanto stabilito dalle Autorità di Gestione, il GAL dovrà garantire il rispetto dei principi generali dell'Unione e della Carta dei diritti fondamentali (art. 9 CPR), delle regole UE sulla concorrenza e delle norme per una corretta e trasparente gestione delle risorse pubbliche. (I03)
- Nel caso in cui il GAL svolga altre attività al di fuori di LEADER (partecipazione ad altri programmi comunitari e/o nazionali, finanziati da fondi diversi da quelli previsti nelle strategie plurifondo, ecc.), deve provvedere alla separazione delle funzioni. (I04)
- I GAL devono dotarsi di uno statuto o regolamento nel quale siano contenute norme atte a garantire il corretto funzionamento del partenariato, la trasparenza dei processi, evitare il rischio di conflitto di interesse, le modalità di comunicazione e informazione sulle attività in corso e i progressi. (I05)

Il GAL deve dimostrare di possedere una struttura gestionale numericamente adeguata e competente sotto il profilo amministrativo tecnico e finanziario tecnico al fine di assolvere agli impegni e a tutte le funzioni assegnate.

Al fine di integrare il LEADER nel sistema di performance, i contributi attesi dai Piani di Azione locale ai risultati e agli obiettivi del piano strategico della PAC, le SSL selezionate dovranno includere la selezione degli indicatori di output e la relativa quantificazione di tali indicatori in coerenza con l'attuazione della spesa prevista sulla base di un quadro comune a livello nazionale, nonché il contributo complessivo fornito agli indicatori di risultato pertinenti.

Gli indicatori dovranno essere scelti rispetto a quelli riportati negli Allegati I e XIV del Regolamento n. 2115/2021 con particolare riferimento a quelli collegati strettamente al Leader e all'Obiettivo Specifico 8.

8 TIPOLOGIE DI OPERAZIONI AMMISSIBILI

Nell'ambito delle SSL possono essere previste operazioni ordinarie, specifiche e progetti di cooperazione.

8.1 Operazioni Ordinarie

Le **operazioni ordinarie** sono intese come operazioni contemplate e previste dal PSP e che trovano la loro base giuridica nel Regolamento (UE) 2021/2115. In considerazione dei limitati importi che tendenzialmente caratterizzano i progetti LEADER - nel rispetto dei requisiti fissati dagli articoli di riferimento del Regolamento e nel PSP - l'Autorità di gestione può definire eventuali elementi di flessibilità o semplificazione, che consentono ai GAL di adattare le operazioni ordinarie ai propri territori.



PIANO STRATEGICO
DELLA PAC
IL FUTURO DELL'AGRICOLTURA SOSTENIBILE



Gli interventi del PSP 2023-2027 (definiti “ordinari”) che possono essere programmati nei Piani di Azione locale sono massimo 4 tra i seguenti:

SRD01	investimenti produttivi agricoli per la competitività delle aziende agricole
SRD03	investimenti nelle aziende agricole per diversificazione in attività non agricole
SRD04	investimenti non produttivi agricoli con finalità ambientale
SRD06	investimenti per la prevenzione e ripristino potenziale produttivo agricolo
SRD07	investimenti in infrastrutture per agricoltura e sviluppo socio economico aree rurali
SRD08	investimenti in infrastrutture con finalità ambientali
SRD09	investimenti non produttivi nelle aree rurali
SRD13	investimenti trasformazione e commercializzazione prodotti agricoli
SRD14	investimenti produttivi non agricoli in aree rurali
SRE04	start up non agricole
SRG01	Sostegno gruppi operativi PEI - Agri
SRG02	Costituzione organizzazioni produttori
SRG03	Partecipazione regimi di qualità
SRG07	cooperazione per lo sviluppo rurale, locale e Smart Village
SRG08	sostegno azioni pilota e collaudo innovazione
SRG09	cooperazione per azioni di supporto innovazione
SRG10	promozione dei prodotti di qualità
SRH03	formazione imprenditori agricoli addetti imprese
SRH04	azioni di informazione
SRH05	azioni dimostrative settore agricolo forestale territori rurali

Si specifica che le eventuali operazioni di sviluppo rurale a favore dell'agricoltura, pianificate nelle SSL, devono contribuire alla vitalità delle zone rurali e contrastare fenomeni di spopolamento, povertà e degrado ambientale delle zone più bisognose e non possono essere rivolte esclusivamente alla produttività e competitività delle imprese agricole. Pertanto, gli interventi di natura agricola sostenuti in ambito LEADER saranno in ogni caso marginali e coerenti con le esigenze di sviluppo locale delle aree interessate.

Nell'ambito delle SSL dei GAL, non sono ammissibili gli interventi relativi investimenti delle aziende agricole previsti dall'intervento SRD01 del PSP ad esclusione delle operazioni per la valorizzazione delle produzioni agricole nell'ambito di filiere locali e/o corte e per la riduzione e gestione sostenibile dei residui di produzione.

Per quanto riguarda l'intervento SRE04 “Start up non agricole” è opportuno specificare che la Regione Calabria ha assegnato provvisoriamente all'intervento una dotazione finanziaria di 500.000 € (quota pubblica) e che esso sarà attivato successivamente alla selezione dei GAL secondo le prescrizioni del PSP e le disposizioni dell'Autorità di Gestione fermo restando che ogni GAL riconosciuto può attivarlo utilizzando la propria dotazione finanziaria assegnata. La modalità di ripartizione della quota aggiuntiva verrà successivamente disciplinate con atti dell'Autorità di Gestione.

Nell'ambito delle SSL i progetti finanziati nelle aree rurali possono avere dei collegamenti con attività realizzate nelle aree urbane, anche al di fuori dell'area eleggibile, coerenti con le finalità e i risultati delle Strategie di Sviluppo Locale (CR17)

8.2 Operazioni specifiche

Le **operazioni specifiche** sono intese come operazioni caratterizzate da elementi di contenuto e/o risultati e/o attuativi sostanzialmente differenti rispetto alle operazioni ordinarie.



PIANO STRATEGICO
DELLA PAC
IL FUTURO DELL'AGRICOLTURA SOSTENIBILE



L'elenco delle operazioni “specifiche” che possono essere programmate esclusivamente dai GAL nell'ambito delle SSL e riportati nei Piani di Azione locale riguardano:

- Progetti complessi: intesi come progetti integrati multi-azione misti (a gestione diretta GAL + bando) che mirano a generare risultati e impatti evidenti a livello locale evitando la frammentazione in una molteplicità di operazioni e relativi bandi per azioni di piccola dimensione finanziaria.
- Azioni di accompagnamento fatte dal GAL correlate alle operazioni previste nelle SSL realizzate con una attività specifica di animazione nella prima fase e di supporto tecnico amministrativo nella realizzazione del progetto stesso.
- Iniziative e strumenti informativi finalizzati a migliorare e diffondere la conoscenza, l'attrattività e la fruibilità dei territori e delle aree rurali.

Nella programmazione delle risorse finanziarie nel PdA, il GAL deve rispettare i seguenti limiti massimi: Iniziative e strumenti informativi finalizzati a migliorare e diffondere la conoscenza e l'attrattività e la fruibilità dei territori e delle aree rurali – max 10% dell'importo programmato per SRG06 Azione A; Cooperazione interterritoriale e transnazionale – max 15 % dell'importo programmato per SRG06 Azione A

8.3 Progetti complessi

I GAL possono prevedere nella loro Strategia *progetti complessi*, intesi come progetti integrati multi-azione misti (a gestione diretta GAL + bando), al fine di favorire da un lato la concentrazione del sostegno pianificato con le SSL Leader su temi strategici per lo sviluppo del territorio, dall'altro l'integrazione fra attori e settori dell'economia locale.

Lo scopo generale dei progetti complessi dovrebbe essere la produzione di beni e servizi, relativi a tutti quegli ambiti che ogni comunità locale reputa prioritari, coerentemente con quanto delineato nelle SSL, per contribuire al miglioramento delle condizioni economiche, sociali e ambientali del territorio.

I progetti complessi, quindi, potrebbero contribuire significativamente sia ad una concreta applicazione degli elementi di metodo che sostanziano Leader sia al conseguimento di una molteplicità di risultati riguardanti:

- l'attivazione di servizi per la popolazione e servizi socio-culturali;
- il miglioramento della fruibilità e della qualità di accoglienza territoriale;
- il rafforzamento del sistema di commercializzazione e distribuzione delle produzioni locali;
- lo sviluppo di servizi eco-sistemic;
- la promozione di processi di innovazione digitale e la creazione di servizi *smart*;
- il sostegno all'economia circolare e alla bio-economia

Per questa tipologia di progetti può essere attivata una azione di supporto e accompagnamento del GAL, per attività di animazione e facilitazione dei processi partecipativi tramite un'azione specifica a gestione diretta, per:

- il coordinamento e la sinergia fra gli attori locali;
- la costituzione della rete dei beneficiari e l'individuazione del soggetto capofila del progetto;
- la realizzazione degli interventi;
- l'elaborazione di studi di fattibilità e la diffusione delle informazioni;
- il supporto alla gestione dei progetti in fase attuativa.



PIANO STRATEGICO
DELLA PAC

IL FUTURO DELL'AGRICOLTURA SOSTENIBILE



8.4 Progetti di cooperazione

Come previsto dall'art. 34 del Regolamento 1060/2021, le attività di cooperazione LEADER e la loro preparazione sono selezionate nell'ambito delle Strategie di Sviluppo Locale. Sono dunque finanziati all'interno delle SSL:

- a. i progetti di cooperazione all'interno di uno stesso Stato membro (cooperazione interterritoriale) o progetti di cooperazione tra territori di più Stati membri o con territori di paesi terzi (cooperazione transnazionale)
- b. il supporto tecnico preparatorio per progetti di cooperazione interterritoriale o transnazionale, a condizione che i gruppi di azione locale siano in grado di dimostrare che si apprestano a realizzare un progetto concreto.

Lo scopo della cooperazione è di favorire la costruzione di partenariati e la creazione di relazioni fra territori con cui condividere esperienze e buone prassi, apportando valore aggiunto alla strategia di sviluppo locale con la realizzazione congiunta di azioni concrete di sviluppo locale e di promozione dei territori rurali. I progetti di cooperazione devono infatti essere caratterizzati dalla integrazione tra azioni comuni ai diversi territori e azioni locali rivolte alla diffusione di buone prassi, allo sviluppo di esperienze innovative e alla realizzazione di interventi di sistema.

Per poter essere ammissibili, le operazioni di cooperazione devono:

- prevedere il coinvolgimento di almeno due partner italiani, di cui almeno un GAL selezionato in ambito LEADER (cooperazione interterritoriale), o di almeno due partner selezionati in Stati differenti, di cui almeno un GAL italiano selezionato in ambito LEADER 2023-2027 (cooperazione transnazionale);
- designare un GAL capofila;
- riguardare la realizzazione di un progetto concreto, con obiettivi definiti e risultati effettivamente misurabili mediante l'utilizzo di indicatori quantitativi e qualitativi;
- prevedere la realizzazione di un'azione comune al fine di raggiungere gli elementi necessari a garantirne la vitalità e la durata nel tempo e a ricercare la complementarità con altri strumenti programmatici;
- dimostrare di apportare un valore aggiunto rispetto alle azioni attuate in modalità non di cooperazione in termini di miglioramento della competitività economica e sociale del territorio, dei risultati/prestazioni dei prodotti /servizi realizzati, della divulgazione di informazioni, buone pratiche e know-how.

Nell'ambito dei progetti di cooperazione possono essere coinvolti altri partner quali: altri gruppi di azione locale; associazioni di partner locali pubblici e privati su un territorio rurale impegnato nell'attuazione di progetti di sviluppo locale, all'interno o al di fuori dell'Unione Europea; associazioni di partner locali pubblici e/o privati su un territorio non rurale impegnato nell'attuazione di progetti di sviluppo locale all'interno o al di fuori dell'Unione Europea.

Non sono ammissibili operazioni finalizzate esclusivamente allo scambio di esperienze e/o formazione. La cooperazione, laddove i GAL intendano attuarla, è integrata nella Strategia di Sviluppo Locale, in cui devono essere descritte le idee progetto, i GAL partner presumibilmente coinvolti, la dotazione finanziaria prevista (al massimo il 15% del sotto intervento A) e le modalità di attuazione.

Nell'ambito della cooperazione, i GAL possono dunque essere beneficiari diretti, oltre che per le attività relative alla preparazione del/dei progetto/i di cooperazione e, in fase di attuazione a quelle di coordinamento, anche per quelle direttamente legate alla sua attuazione. La dotazione finanziaria per le attività relative alla preparazione del progetto non dovrà superare € 10.000,00. Le linee di lavoro progettuali previste devono essere correlate agli ambiti tematici della Strategia e deve essere data evidenza delle motivazioni che ne collegano le finalità con i bisogni emersi nel corso della sua elaborazione attraverso l'animazione territoriale. I progetti di cooperazione delineati nelle SSL possono essere successivamente messi a punto e definiti dai GAL che dovranno sottoporli all'ADG per approvazione specifica e vincolante.

Il pagamento di anticipi del contributo concesso è ammesso ai sensi dell'art. 44, p. 3 del Regolamento 2216/2021 ed è consentito alle condizioni stabilite nella sezione 4.7.3, paragrafo 3, del Piano Strategico



PIANO STRATEGICO
DELLA **PAC**
IL FUTURO DELL'AGRICOLTURA SOSTENIBILE



Nazionale PAC. Ulteriori dettagli in merito alla ammissibilità delle spese potranno essere forniti in appositi documenti attuativi.

8.5 Modalità di attivazione delle operazioni

Le modalità di implementazione delle operazioni ordinarie e specifiche possono essere attivate attraverso:

- avviso pubblico anche a sportello - predisposto dal GAL;
- in convenzione - il GAL elabora un'idea progettuale e seleziona uno/più soggetti che la realizzano in convenzione;
- a gestione diretta - il GAL è esso stesso beneficiario di una operazione o progetto e, se necessario, può eventualmente selezionare fornitori di beni e servizi ritenuti strategici per la realizzazione del progetto stesso;
- modalità mista (a gestione diretta + bando) - è possibile prevedere la combinazione di una azione a gestione diretta e di una/più azioni attuate tramite la pubblicazione di un bando predisposto dal GAL.

Per l'attuazione dei Progetti Complessi la modalità di implementazione prevede un bando unico a modalità mista che, oltre all'azione a gestione diretta del GAL, prevede la selezione di proposte progettuali multi-intervento e multi-attore.

I progetti di cooperazione possono essere attivati secondo le seguenti modalità:

- in convenzione - il GAL elabora un'idea progettuale e seleziona uno/più soggetti che la realizzano in convenzione
- a gestione diretta - il GAL è esso stesso beneficiario di una operazione o progetto e, se necessario, può eventualmente selezionare fornitori di beni e servizi ritenuti strategici per la realizzazione del progetto stesso
- modalità mista (a gestione diretta + bando) - combinazione di una azione a gestione diretta e di una/più azioni attuate tramite la pubblicazione di un bando predisposto dal GAL.

9. PIANO DI COMUNICAZIONE E ANIMAZIONE

Nell'ambito dell'Azione B2 "Animazione e comunicazione" i GAL dovranno prevedere un Piano di Comunicazione e animazione completo della descrizione degli strumenti di comunicazione che si intenderanno utilizzare, delle iniziative e degli interventi per il coinvolgimento attivo delle comunità locali e per favorire una fattiva interazione previsti per l'intera durata della SSL.

Nel Piano dovranno essere descritti i seguenti elementi minimi necessari all'elaborazione di un piano di comunicazione e animazione: a) gli obiettivi e i gruppi target; b) i contenuti e la strategia delle attività di animazione, comunicazione e informazione, nonché le azioni da adottare; c) il bilancio indicativo; d) i criteri per la valutazione dell'impatto delle misure di informazione e pubblicità in termini di trasparenza, sensibilizzazione agli interventi di sviluppo rurale e ruolo della Comunità europea; e) modalità di gestione del sito web ed altri strumenti social del Gruppo di Azione Locale.

10. DISPOSIZIONI ATTUATIVE DELL'INTERVENTO SRG06

10.1 Tipo di sostegno

- sotto intervento A: i contributi sono definiti dai GAL nei Piani di Azione (PdA) delle Strategie di Sviluppo Locale (SSL)
- sotto intervento B: il contributo prevede il rimborso del 100% dei costi ammissibili sia per



PIANO STRATEGICO
DELLA **PAC**
IL FUTURO DELL'AGRICOLTURA SOSTENIBILE



l'Azione B.1 "Gestione" che per l'Azione B.2 "Animazione e comunicazione"

Il sostegno destinato al Sotto intervento B non supera il 25% del contributo pubblico totale alla strategia (cfr. art. 34, comma 2, paragrafo 2 del Reg. (UE) 2021/1060). L'importo della spesa pubblica programmata per l'Azione B.2 "Animazione e comunicazione" deve corrispondere almeno al 10% della spesa pubblica programmata per l'Azione B. Per il sotto intervento B il sostegno sarà corrisposto in forma di sovvenzione attraverso il rimborso dei costi eleggibili (tasso di sostegno previsto pari al 100% dei costi sostenuti) o l'utilizzo di opzioni di costo semplificate laddove disponibili metodologie di calcolo adottate a livello nazionale dalla RRN/Ismea e/o a livello regionale con le modalità definite in appositi documenti attuativi. È consentito il pagamento di anticipi ai GAL fino al 50% del contributo concesso per le singole SSL alle condizioni stabilite nella sezione 4.7.3, paragrafo 3, del PSP (SP02) ai sensi dell'art. 44, p.3 del Regolamento 2216/2021.

10.2 Tipologia di spese ammissibili

10.2.1 Sotto intervento A

Ai fini dell'ammissibilità a contributo pubblico, le spese effettuate dai beneficiari nell'ambito delle operazioni sostenute dai GAL nelle SSL devono essere conformi alle condizioni generali previste al cap. 4 del PSP.

Relativamente alle azioni di accompagnamento, correlate a determinate operazioni previste nella SSL, delle quali il GAL può essere beneficiario, le spese ammissibili sono riconducibili alle seguenti categorie:

- partecipazione del personale del GAL ad eventi (seminari, convegni, workshop, gruppi di lavoro tematici, ecc.) connessi all'operazione;
- informazione e aggiornamento dei beneficiari dell'operazione;
- realizzazione e divulgazione di studi, ricerche, acquisizione di consulenze specifiche correlate e materiale informativo correlato all'operazione;
- comunicazione, sensibilizzazione, informazione e altre attività inerenti all'operazione;
- organizzazione, coordinamento e realizzazione delle attività di progettazione, di gestione, monitoraggio e valutazione inerenti all'operazione correlata.

L'ammissibilità dei costi di cui al sotto intervento A per i beneficiari diversi dal GAL decorre dalla presentazione della domanda di aiuto o comunque secondo quanto previsto dai documenti attuativi del CSR.

L'ammissibilità dei costi di cui al sotto intervento A con GAL beneficiario (cooperazione, azioni specifiche e progetti di accompagnamento) decorre dalla data di riconoscimento del GAL (data del provvedimento che approva la SSL e riconosce il GAL).

In particolare, la spesa deve essere riferita ad una voce di costo ammessa a finanziamento, strettamente connessa all'Intervento di cui il GAL risulta beneficiario e coerente con le indicazioni presenti nel Progetto ammesso al finanziamento. Sulle singole determinazioni di impegno di spesa e su tutti gli originali dei documenti giustificativi di spesa deve essere riportato il nome del progetto e l'importo imputato allo stesso avendo cura di mettere in evidenza la non sovrapposizione delle spese del personale attraverso l'utilizzo di appositi timesheet.

10.2.2 Sotto intervento B

Le spese ammissibili sono riconducibili alle seguenti categorie:

- informazione, comunicazione, pubblicità e trasparenza legate all'implementazione delle SSL;
- partecipazione del personale del GAL (dipendenti, collaboratori, consulenti, rappresentanti dell'organo decisionale) ad eventi (seminari, convegni, workshop, gruppi di lavoro tematici, ecc.) connessi alle SSL;



PIANO STRATEGICO
DELLA PAC
IL FUTURO DELL'AGRICOLTURA SOSTENIBILE



- formazione del personale del GAL (dipendenti, collaboratori, consulenti, rappresentanti dei partner);
- addetto all'elaborazione e all'esecuzione della SSL;
- micro-interventi materiali per adeguare spazi e ambienti destinati alle attività di gestione e animazione delle SSL, compresi arredi e dotazioni tecnologiche. Per micro-intervento si intende l'acquisto di beni materiali per una spesa complessiva non superiore a 10.000 euro;
- progettazione degli interventi legati alla strategia integrata di sviluppo locale;
- funzionamento del partenariato e delle strutture tecnico-amministrative del GAL, che comprende:
 - spese per il “personale GAL” e per il funzionamento degli organi gestionali previsti dalla forma giuridica assunta dal partenariato, comprese le spese per missioni e trasferte, anche all'estero, giustificate rispetto all'attuazione della strategia;
 - spese operative della sede del GAL (affitti, utenze, materiali di consumo);
 - spese finanziarie (commissioni di gestione conto corrente, spese bancarie, etc.) e amministrative (sindaci, revisori, assicurazioni e fidejussioni, spese connesse agli adempimenti di natura contabile, amministrativa, fiscale e previdenziale previsti dalla normativa vigente e dagli adempimenti richiesti dal bando, ecc.). I componenti del CdA e i Presidenti non hanno diritto a compensi e gettoni di presenza, ma esclusivamente a rimborsi chilometrici.
 - spese per consulenze specialistiche, giustificate rispetto all'attuazione della strategia
- realizzazione e divulgazione di studi, ricerche e materiale informativo;
- costi legati al monitoraggio e alla valutazione della strategia.

L'ammissibilità dei costi di cui al sotto intervento B decorre dalla data di riconoscimento del GAL (data del provvedimento che approva la SSL e riconosce il GAL).

Le categorie di spesa non ammissibili potranno essere ulteriormente precisate dalle Linee guida nazionali sull'ammissibilità delle spese per lo sviluppo rurale del PSN PAC 2023-2027 e da ulteriore documentazione prodotta dall'Autorità di Gestione.

10.3 Selezione dei Gal e dei Piani di Azione Locale

La procedura di selezione Leader viene effettuata in una sola fase, che comprende sia l'individuazione dei Gruppi di azione locale che intendono proporre Strategie di Sviluppo Locale che la valutazione della Strategia di Sviluppo Locale e il relativo Piano di Azione locale.

In coerenza con quanto previsto nel PSP e nel CSR le SSL, elaborate dai GAL, dovranno concentrarsi su un numero di **ambiti tematici**, non superiore a due,¹ coerenti con i fabbisogni emergenti e le opportunità individuate per i propri territori, nonché con le competenze e le esperienze maturate dai soggetti facenti parte del GAL, per rafforzare la qualità della progettazione e dell'attuazione delle azioni.

All'interno degli ambiti tematici, spetterà ai GAL scegliere le azioni/interventi da attivare in funzione dei risultati attesi individuati nel Piano d'Azione rispetto a quelli previsti dal presente bando.

10.3.1 Condizioni di ammissibilità dei beneficiari

¹ Da scegliere tra i seguenti:

- 1) servizi ecosistemici, biodiversità, risorse naturali e paesaggio;
- 2) sistemi locali del cibo, distretti, filiere agricole e agroalimentari;
- 3) servizi, beni, spazi collettivi e inclusivi;
- 4) comunità energetiche, bioeconomiche e ad economia circolare;
- 5) sistemi di offerta socioculturali e turistico-ricreativi locali;
- 6) sistemi produttivi locali artigianali e manifatturieri.



PIANO STRATEGICO
DELLA **PAC**
IL FUTURO DELL'AGRICOLTURA SOSTENIBILE



Relativamente alle condizioni di ammissibilità dei beneficiari per il Sostegno alle Strategie di Sviluppo Locale previste per il sotto intervento A) i beneficiari delle operazioni pianificate nelle SSL in base alle disposizioni generali cui all'intervento SRG06 del PSP 2023-2027 e specificate nelle SSL in funzione delle esigenze locali sono:

- per le operazioni ordinarie attivate nella SSL, i medesimi previsti nelle singole operazioni di riferimento nel PSP **(CR05)**;
- per le operazioni specifiche attivate nella SSL, soggetti individuati dai GAL ai fini dell'attuazione dell'operazione nell'ambito di eventuali tipologie individuate dall'AdG **(CR06)**;
- per le operazioni relative all'avvio di imprese extra-agricole, i beneficiari sono definiti, in linea generale nella scheda intervento SRE04 "Start up non agricole" del CSR Calabria e nelle SSL proposte dai GAL **(CR07)**;
- i GAL ammessi al finanziamento, possono essere beneficiari delle operazioni specifiche **(CR08)**;
- il GAL può essere beneficiario di progetti di accompagnamento correlati alle operazioni previste nelle SSL **(CR09)**;
- per le operazioni ordinarie, comprese operazioni nell'ambito dell'intervento "SRE04 – Start up non agricole", dovranno inoltre essere rispettati impegni pertinenti per le tipologie di intervento che rientrano nel PSP (investimenti) **(CR10)**;
- per le operazioni specifiche le Autorità di Gestione definiscono quali impegni prevedere e/o ne includono altri sulla base delle esigenze locali **(CR11)**.

10.3.2 Criteri per la selezione dei GAL, delle SSL e dei PdA

La selezione dei GAL e delle Strategie di Sviluppo Locale sarà effettuata secondo criteri di selezione articolati nel rispetto dei principi di selezione riportati nel PSP e sono stati adottati con procedura scritta chiusa il 20 luglio 2023 al Prot. N. 330984.

Il punteggio massimo è pari a 100 suddiviso in base ai principi di selezione per come previsti nel PSP e nel CSR:

- per il principio P01 "Caratteristiche e composizione del partenariato" il punteggio massimo è pari a 29 attribuibile attraverso la valutazione di 4 criteri relativi all' **esperienza del partenariato, rappresentatività e presidio del territorio, affidabilità finanziaria, pari opportunità nell'organo decisionale, processo partecipativo e attività di animazione organizzate per il coinvolgimento della comunità locale, le parti economiche e sociali.**
- per il principio P02 "Caratteristiche dell'ambito territoriale" il punteggio massimo è pari a 10 attribuibile attraverso la valutazione di 2 criteri relativi **profilo sociodemografico e al profilo paesaggistico ambientale**
- per il principio P03 "Qualità della SSL e del Piano di Azione" il punteggio massimo è pari a 42 attribuibile attraverso la valutazione di 8 criteri relativi alla **coerenza degli ambiti tematici individuati rispetto all'analisi di contesto e dei fabbisogni dell'area territoriale di riferimento, qualità del PdA, sostegno delle pari opportunità, sostegno all'aumento dell'occupazione, sviluppo di servizi per la popolazione e l'inclusione sociale, presenza/previsione di progetti di cooperazione nella SSLTP, attività di animazione partecipata per l'attuazione del PdA, livello di definizione del cronoprogramma finanziario**
- per il principio P04 "Modalità di gestione, attuazione, sorveglianza della SSL" il punteggio massimo è pari a 19 attribuibile attraverso la valutazione di 3 criteri relativi alla **efficienza organizzativa e gestionale, pari opportunità nella struttura tecnica, gestione, monitoraggio e valutazione.**



PIANO STRATEGICO
DELLA **PAC**
IL FUTURO DELL'AGRICOLTURA SOSTENIBILE



Al fine di incentivare la presentazione di SSL di qualità si prevede un punteggio minimo complessivo, pari a 65 punti, che costituisce condizione per l'accesso alla graduatoria finale delle domande finanziabili di cui:

- almeno 20 punti devono essere ottenuti complessivamente rispetto alle “Caratteristiche e composizione del partenariato”;
- almeno 35 punti devono essere ottenuti rispetto alla “Qualità della SSL e del Piano di Azione”.
- almeno 10 punti devono essere ottenuti rispetto alla “Modalità di gestione, attuazione, sorveglianza della SSL”.

Per ciascuna Area eleggibile è selezionata dall'AdG regionale un'unica Strategia di Sviluppo Locale con relativo partenariato/GAL. Nel caso in cui una determinata area eleggibile, nella prima selezione delle SSL, rimanga priva di GAL idonei, la selezione verrà ripetuta per quella specifica Area Territoriale, previo accantonamento della dotazione finanziaria prevista dal presente Avviso.

I criteri di selezione per gli interventi SRG05 e SRG06 e la loro declinazione sono riportati nell'Allegato 2 del presente Bando.

11. DOTAZIONE FINANZIARIA DELLE STRATEGIE DI SVILUPPO LOCALE

Come previsto nel Complemento di sviluppo rurale regionale al Leader sono dedicate risorse finanziarie pubbliche per un importo totale pari a 48.167.164,73 (di cui 24.324.418,19 € di quota FEASR). Nello specifico la dotazione finanziaria per l'intervento SRG 05 “*Supporto preparatorio LEADER- sostegno alla preparazione delle strategie di sviluppo rurale*” è pari a 300.000 di spesa pubblica (151.500,00 € di quota FEASR) e all'intervento SRG06 “*Leader - attuazione strategie di sviluppo locale*” sono dedicate risorse finanziarie pari a 47.867.164,73 € (24.172.918,19 € di quota FEASR).

La dotazione finanziaria pubblica complessiva (comunitaria e nazionale) afferente al Fondo FEASR come previsto dal PSN PAC 2023-2027 da assegnare al singolo GAL per l'esecuzione delle Strategie di Sviluppo Locale (Sotto intervento A) e delle attività di animazione e gestione delle SSL (Sotto intervento B) – è compresa tra una soglia minima di 2,5milioni di euro ed una massima pari a 10 milioni di euro.

Il sostegno destinato al Sotto intervento B non supera il 25% del contributo pubblico totale alla strategia. (cfr. art. 34, comma 2, paragrafo 2 del Reg. (UE) 2021/1060).

L'importo della spesa pubblica programmata per l'Azione B.2 “Animazione e comunicazione” deve corrispondere almeno al 10% della spesa pubblica programmata per l'Azione B.

INTERVENTO	DESCRIZIONE	RISORSE FINANZIARIE TOTALI	DOTAZIONE FEASR
SRG05	<i>Supporto preparatorio LEADER- sostegno alla preparazione delle strategie di sviluppo rurale</i>	300.000 €	151.500,00 €
SRG06	<i>Leader - attuazione strategie di sviluppo locale</i>	47.867.164,73 €	24.172.918,19 €
	Sotto intervento A “Sostegno alle Strategie di Sviluppo Locale”	35.900.373,55 €	
	Sotto intervento B “Animazione e gestione delle Strategie di Sviluppo Locale”	11.966.791,18 €	



PIANO STRATEGICO
DELLA PAC
IL FUTURO DELL'AGRICOLTURA SOSTENIBILE



· Azione B.1 “Gestione”

· Azione B.2 “Animazione e comunicazione”

Totale

48.167.164,73 €

24.324.418,19 €

È opportuno specificare che l'intervento SRE04 “Start up non agricoltori” sarà attivato successivamente alla selezione dei GAL in base alle scelte strategiche e territoriali che saranno fatte a livello locale e che la dotazione finanziaria provvisoriamente assegnata all'intervento è pari a € 500.000 (quota pubblica).

11.1 Assegnazione delle risorse ai GAL

L'attuazione delle strategie di Sviluppo Locale Leader sarà affidata a un numero di 13 Gruppi di Azione Locale (GAL).

Al fine di favorire la concentrazione delle risorse disponibili sui territori eleggibili che presentano maggiori problemi di sviluppo, l'assegnazione delle risorse finanziarie ai Gal, per ciascun PdA approvato, tiene conto dei seguenti criteri di riparto:

- A) Fino alla soglia di 40.000 abitanti, sarà assegnata una quota minima fissa di risorse pubbliche, pari a € 2.000.000,00 per ciascun GAL;
- B) Le somme residue saranno ripartite per unità di popolazione ponderata, in cui, fatto 1 il valore base di unità ricadente in area B, l'unità di area C varrà 1,5 e quello di area D sarà pari a 2,5. Per la ripartizione specifica al singolo GAL si rimanda all'Allegato 4

12. DISPOSIZIONI PROCEDURALI

12.1 Modalità e termini di presentazione della domanda

I soggetti in possesso dei requisiti previsti dal bando devono presentare la domanda di sostegno, a valere sull'intervento SRG05, volta ad ottenere la concessione dell'aiuto, formulata esclusivamente sugli appositi modelli (è obbligatorio compilare i campi relativi all'indicazione dei recapiti telefonici e della PEC dei soggetti richiedenti) per via telematica, utilizzando le funzionalità on-line messe a disposizione dall'Organismo Pagatore ARCEA, disponibili mediante il portale SIAN (www.sian.it), per il tramite di un Centro Autorizzato di Assistenza Agricola accreditato dall'OP ARCEA. Non sono accettate e quindi ritenute valide le domande che perverranno con qualsiasi altro mezzo all'infuori di quello telematico.

La domanda di sostegno per la SRG05 deve essere corredata dalle proposte di Strategie di Sviluppo Locale e Piano di Azione, utili alla valutazione e istruzione della SRG06, redatte secondo gli schemi allegati al seguente bando in formato pdf, firmato digitalmente e trasmessi in cartella compressa (zip., rar, 7-zip).

Il termine ultimo per la presentazione delle domande di sostegno è fissato al 31 Ottobre 2023.

A seguito della valutazione delle SSL e dei PdA, il GAL selezionato per quell'area dopo aver attivato apposita Convenzione con la regione Calabria dovrà presentare domanda di sostegno a valere sull'intervento SRG06.

L'utente abilitato, completata la fase di compilazione della domanda, effettua la stampa del modello da sistema contrassegnato con un numero univoco (barcode) e – previa sottoscrizione da parte del richiedente – procede con il rilascio telematico attraverso il Sian che registra la data di presentazione.

Si evidenzia che solo con la fase del rilascio telematico la domanda si intende effettivamente presentata all'Organismo Pagatore ARCEA (N.B.: la sola stampa della domanda non costituisce prova di presentazione della domanda all'Organismo Pagatore ARCEA). La presentazione della domanda di sostegno, come illustrato nel punto presente, presuppone l'utilizzo della modulistica predisposta dall'Organismo Pagatore ARCEA.

Il richiedente, con la sottoscrizione della domanda, assume, quali proprie, le dichiarazioni e gli impegni



PIANO STRATEGICO
DELLA PAC
IL FUTURO DELL'AGRICOLTURA SOSTENIBILE



di carattere generale riportate nella stessa. La domanda comprende, in particolare, le dichiarazioni e gli impegni che il richiedente è tenuto a sottoscrivere, sia come requisiti e prescrizioni che l'azione prevede e sia come impegno a rispettarli per l'intero periodo di esecuzione/attuazione.

Il richiedente, con la sottoscrizione della domanda, assume e fa proprie le dichiarazioni e gli impegni di carattere generale riportate nella stessa.

I dati e le dichiarazioni contenuti e sottoscritti dagli interessati nelle domande devono essere veritieri e hanno valore di dichiarazioni sostitutive di atto di certificazione e di atto di notorietà rilasciate ai sensi del "Testo Unico delle disposizioni legislative e regolamentari in materia di documentazione Amministrativa" (D.P.R. n. 445 del 28 dicembre 2000). Se nel corso dei controlli, anche effettuati ai sensi dell'art. 71 del D.P.R. 445/2000, sono individuate delle irregolarità o delle omissioni, rilevabili d'ufficio non costituenti falsità, si darà notizia all'interessato di tale irregolarità. In mancanza di regolarizzazione o di completamento della dichiarazione, il procedimento non ha seguito. Qualora nel corso dei controlli delle dichiarazioni sostitutive emerga la non veridicità del loro contenuto, oltre alla segnalazione all'autorità giudiziaria, il richiedente, fermo restando quanto disposto dall'art. 76 del D.P.R. 445/2000, decadrà dai benefici eventualmente conseguenti al provvedimento emanato sulla base della dichiarazione non veritiera e si procederà al recupero delle somme indebitamente percepite (articolo 75 - Decadenza dai benefici). Per tutte le misure si farà riferimento alla documentazione necessaria alla costituzione del fascicolo aziendale.

12.2 Documentazione richiesta e da allegare alla domanda

La documentazione da produrre a supporto della domanda di sostegno a valere sulla SRG05, necessaria all'istruzione della SRG06 è la seguente:

- Strategia di Sviluppo Locale redatta sulla base del format allegato al Bando (Allegato1);
- nel caso di GAL già costituiti operanti in continuità statuto e atto costitutivo e l'eventuale documentazione comprovante le eventuali modifiche dello statuto o dell'assetto istituzionale avvenute;
- Scheda di auto attribuzione del punteggio - Scheda di autovalutazione (Allegato 3)
- documentazione relativa alle attività svolte comprovanti l'attribuzione dei punteggi relativi ai criteri di selezione (fogli firma, materiale divulgativo prodotto, materiali degli incontri e delle iniziative realizzate anche via web o social, CV dei componenti del GAL ecc..).

12.3 Conservazione della domanda

La documentazione relativa alla disponibilità dei fondi agricoli dichiarati in domanda, sulla base della quale è stato costituito ed aggiornato il fascicolo unico aziendale di cui al DPR 503/99, deve essere custodita e resa disponibile per eventuali controlli presso il Centro autorizzato di Assistenza Agricola (CAA). La documentazione dovrà essere conservata per almeno 5 anni dalla fine dell'impegno.

12.4 Errori sanabili o palesi, documentazione incompleta, documentazione integrativa

Le domande di sostegno o le domande di pagamento e gli eventuali documenti giustificativi forniti dal beneficiario possono essere corretti e adeguati in qualsiasi momento dopo essere stati presentati nei casi di errori palesi (art. 4 reg. UE n. 809/2014) riconosciuti dall'autorità competente sulla base di una valutazione complessiva del caso particolare e purché il beneficiario abbia agito in buona fede.

Si considera errore palese quindi quello rilevabile dall'Amministrazione sulla base delle ordinarie, minimali attività istruttorie.

Vengono indicate le seguenti tipologie di errori che possono essere considerate come errori palesi: errori materiali di compilazione della domanda e degli allegati, salvo quelli indicati al punto successivo;



PIANO STRATEGICO
DELLA **PAC**
IL FUTURO DELL'AGRICOLTURA SOSTENIBILE



incompleta compilazione di parti della domanda o degli allegati, salvo quelli indicati al punto successivo; errori individuati a seguito di un controllo di coerenza (informazioni contraddittorie: incongruenze nei dati indicati nella stessa domanda, incongruenze nei dati presenti nella domanda e nei relativi allegati).

NON si considerano errori palesi:

- la mancata o errata indicazione degli interventi oggetto della domanda;
- la mancata presentazione della documentazione considerata essenziale per la ricevibilità o necessaria per l'ammissibilità;
- la mancata o errata documentazione relativa alle condizioni di accesso o ai requisiti utili al calcolo dei punteggi.

12.5 Variazioni e integrazioni

Il soggetto richiedente, dopo la presentazione della domanda, è tenuto a comunicare agli uffici istruttori eventuali variazioni riguardanti i dati esposti nella domanda di sostegno e nella documentazione allegata. Le comunicazioni trasmesse dal richiedente successivamente alla scadenza al termine per la presentazione della domanda e riguardanti dati rilevanti per l'ammissibilità non saranno tenute in considerazione ai fini della determinazione dell'esito istruttorio

12.6 Istruttoria delle domande. Ricevibilità e ammissibilità

Al fine della valutazione delle Strategie di Sviluppo Locali presentate dai partenariati allegate alla domanda di sostegno per l'intervento SRG05, verrà istituita una commissione di valutazione formata da funzionari interni al Dipartimento Agricoltura, tale commissione effettuerà il controllo di ricevibilità e di ammissibilità con la valutazione delle SSL presentate secondo la griglia di valutazione che si trova nei criteri di selezione.

La griglia di valutazione abbraccia 4 Principi di Selezione (P01, P02, P03, P04).

A seguito dell'istruttoria di ammissibilità verranno attribuiti i punteggi secondo i requisiti e i criteri di selezione riportati all'interno dei Principi di Selezione.

Per ogni singola area eleggibile sarà pubblicato un Decreto Dirigenziale per l'approvazione della proposta progettuale e del sostegno preparatorio, che sarà pubblicato sul BURC e sul seguente sito web: www.calabriapsr.it. Tale modalità di pubblicità assolve all'obbligo della notifica/comunicazione a tutti i soggetti richiedenti.

12.7 Domande di pagamento

12.7.1 Intervento SRG05

I beneficiari ammessi al sostegno potranno presentare domanda di pagamento unica, a completamento dell'attività preparatoria.

Alla domanda di pagamento deve essere allegata la documentazione di seguito indicata con le precisazioni riportate:

- relazione dell'attività svolta con riferimento ai documenti di spesa per cui si chiede il sostegno;
- rendicontazione contabile e copia dei documenti contabili che comprovano i pagamenti con l'indicazione specifica della spesa realizzata;
- le spese del personale devono essere corredate da dettagliata relazione sull'attività svolta;
- le spese per consulenze devono essere corredate da contratti che definiscono l'oggetto della prestazione e da relazioni provanti l'attività svolta così come verificata dal GAL;
- le spese per studi analisi ed indagini compresi gli studi di fattibilità, nonché attività di informazione che devono essere corredate da contratti ovvero incarichi che formalizzino la finalità per cui sono affidati nonché documenti comprovanti i risultati ottenuti;



PIANO STRATEGICO
DELLA PAC
IL FUTURO DELL'AGRICOLTURA SOSTENIBILE



- le spese per incontri, seminari e workshop devono essere comprovate da locandine, comunicati su stampa e web con cui si è data l'informazione dell'evento, da relazione, registrazioni audio o altro materiale anche visivo in cui si dà conto delle persone intervenute (in termini numerici e qualitativi) e delle informazioni raccolte.

12.7.2 Intervento SRG06 – Domanda di sostegno e Domande di pagamento

La documentazione afferente alla SRG06, allegata alla domanda di sostegno per la SRG05, verrà valutata ai fini dell'assegnazione del partenariato ad ogni area eleggibile.

Si rimanda a disposizioni dell'Autorità di Gestione successive all'approvazione dei decreti di selezione dei GAL e delle proposte progettuali per la presentazione della domanda di sostegno e per le domande di pagamento a valere sulla SRG06.

13. OBBLIGHI DI INFORMAZIONE E PUBBLICITÀ

In accordo con l'Allegato III del Regolamento di esecuzione (UE) n. 2022/129, i beneficiari nell'ambito di interventi finanziati dal FEASR diversi da interventi connessi alla superficie e agli animali rendono riconoscibile il sostegno erogato dal piano strategico della PAC.

Nell'assicurare la visibilità e il riconoscimento del sostegno dell'UE alle operazioni, i beneficiari utilizzano l'emblema dell'Unione conformemente ai requisiti dell'Allegato II del Regolamento di esecuzione (UE) n. 2022/129.

14. AIUTI DI STATO

Al fine di un migliore inquadramento di tutti gli interventi/azioni progettati nell'ambito dell'SRG06, si riportano le disposizioni sugli aiuti di stato contenute, in particolare gli art. 60 e 61 del Regolamento (UE) 2022/2472 nonché i Capi I e II del predetto Regolamento.

Il rispetto di quanto previsto dal citato Reg. (UE) 2022/2472 è assicurato se:

- a. gli aiuti sono concessi sotto forma di sovvenzioni e sono dunque trasparenti ai sensi dell'art. 5 del Reg. (UE) 2022/2472;
- b. ai sensi dell'art. 6, par. 5, lett. p) del Reg. (UE) 2022/2472 l'effetto incentivazione non è richiesto o comunque si presume per le imprese che partecipano ai progetti CLLD di cui agli art. 60 e 61 del medesimo Regolamento;
- c. è assicurato il rispetto dell'intensità di aiuto e dei costi ammissibili di cui agli artt. 7, 60 e 61 del Reg. (UE) 2022/2472;
- d. viene rispettato il cumulo di cui all'art. 8 del Reg. (UE) 2022/2472;
- e. ai sensi della Legge 234/2012 l'importo concesso ai GAL per le singole operazioni a titolarità, prima dell'adozione del provvedimento di concessione, è registrato nel Registro Nazionale degli Aiuti di Stato;
- f. è rispettato quanto stabilito all'art. 1 del Reg. (UE) 2022/2472 ovvero:
 - i. la liquidazione dell'aiuto concesso a valere sull' SRG06 è subordinata alla verifica sul beneficiario in merito al fatto che lo stesso non sia destinatario di un ordine di recupero pendente per effetto di una precedente decisione della Commissione che dichiara un aiuto illegale e incompatibile con il mercato interno (art. 1, par. 4);
 - ii. il divieto di concedere aiuti a soggetti che versano in condizioni di "difficoltà" (art. 1, par.5).



PIANO STRATEGICO
DELLA PAC

IL FUTURO DELL'AGRICOLTURA SOSTENIBILE



15. INFORMATIVA TRATTAMENTO DATI PERSONALI E PUBBLICITÀ

La Regione Calabria, in conformità al Regolamento 2016/679/UE (General Data Protection Regulation – GDPR), informa che i dati forniti saranno oggetto di trattamento da parte della Regione Calabria, o dei soggetti pubblici o privati a ciò autorizzati.

Il Titolare del trattamento è la Regione Calabria – Dipartimento Agricoltura e risorse agroalimentari, Palazzo del Governo regionale, Germaneto (CZ).

Il Responsabile della Protezione dei Dati (di seguito “RPD”) designato da Regione Calabria, a norma dell'art. 37, par. 1, lettera a) del GDPR è l'avv. Angela Stellato, nominata con DPGR n. 40 del 1 giugno 2018. È possibile rivolgersi al RPD per tutte le questioni relative al trattamento dei suoi dati personali e per l'esercizio dei connessi diritti, nelle seguenti modalità:

- a mezzo posta, inviando una comunicazione con raccomandata a/r all'indirizzo: Regione Calabria - Cittadella Regionale - Viale Europa, Località Germaneto 88100 - Catanzaro - alla c.a. del Responsabile della Protezione dei Dati;
- a mezzo posta elettronica certificata, all'indirizzo rpd@pec.regione.calabria.it.

Le finalità del trattamento cui sono destinati i dati personali sono le concessioni di contributi regionali, nazionali e comunitari ai sensi del CSR 2023-27 (Complemento Regionale per lo Sviluppo Rurale) e la base giuridica del trattamento (ai sensi degli articoli 6 e/o 9 del Regolamento 2016/679/UE) è la D.G.R. n. 738 del 29/12/2022. I dati raccolti potranno essere trattati inoltre a fini di archiviazione (protocollo e conservazione documentale) nonché, in forma aggregata, a fini statistici.

I dati potranno essere comunicati ad ARCEA - con funzione di Organismo Pagatore per la Regione Calabria e diffusi attraverso SIAN (Sistema Informativo Agricolo Nazionale).

Il periodo di conservazione, ai sensi dell'articolo 5, par. 1, lett. e) del Regolamento 2016/679/UE, è determinato, ed è il tempo stabilito, per fini di archiviazione (protocollo e conservazione documentale), dai regolamenti per la gestione procedimentale e documentale e da leggi e regolamenti in materia. Ai richiedenti competono i diritti previsti dal Regolamento 2016/679/UE e, in particolare, può essere richiesto al responsabile del trattamento dei dati, l'accesso ai dati personali forniti, la rettifica o, ricorrendone gli estremi, la cancellazione o la limitazione del trattamento. I richiedenti possono inoltre fare opposizione al loro trattamento ed esercitare il diritto alla portabilità dei dati. Ai sensi dell'articolo 77 del Regolamento 2016/679/UE, è possibile proporre reclamo al Garante per la protezione dei dati personali con sede a Roma. Il conferimento dei dati discende da un obbligo legale. È necessario fornire i dati personali richiesti, in quanto, in mancanza di tali dati, non è possibile procedere all'istruttoria della domanda presentata. Il Responsabile del trattamento dei dati è il Dirigente della Direzione Agricoltura e risorse agroalimentari e forestazione in qualità di Autorità di Gestione del CSR Calabria 2023/2027 presso cui possono essere esercitati i diritti previsti dalla normativa in materia.

16. DELEGA DA PARTE DELL'ORGANISMO PAGATORE

L'esecuzione dei compiti dell'OP, ai sensi dell'art. 9 del Regolamento 2016/2021, ad eccezione del pagamento degli aiuti comunitari, può essere delegata in conformità all'allegato I del Reg. UE 127/2022. L'Organismo Pagatore (OP) può delegare ai GAL l'esecuzione dei controlli amministrativi sulle domande di pagamento relative alle operazioni selezionate ai sensi di quanto previsto nel paragrafo 6.2 Governance regionale del CSR Calabria in merito al Sistema delle Deleghe mantenendo la funzione di effettuare i controlli in loco o delegandola ulteriormente alla Regione

17. ATTIVITÀ DI CONTROLLO EFFETTUATA DALL'AMMINISTRAZIONE

Sulla base di quanto stabilito dalla normativa Comunitaria di riferimento e dal CSR Calabria e poiché vige la regola del disimpegno automatico e quindi la perdita dei finanziamenti non erogati entro due anni dalla data di impegno sul bilancio comunitario, la Regione effettua una verifica dell'efficacia dell'attuazione delle strategie di sviluppo locale Leader di ciascun GAL per valutare il raggiungimento di target intermedi e, conseguentemente, procedere anche con l'ausilio della valutazione in itinere e del monitoraggio, all'applicazione di rimodulazioni / disimpegni / premialità.



PIANO STRATEGICO
DELLA **PAC**
IL FUTURO DELL'AGRICOLTURA SOSTENIBILE



Nell'eventualità che si manifestino palesi inadempienze, da parte dei singoli GAL, che possono pregiudicare il raggiungimento degli obiettivi definiti nei Piani, la Regione potrà procedere alla revoca, anche parziale, dei finanziamenti concessi. Le risorse derivanti da tali revoche potranno essere destinate a vantaggio dei GAL che dimostrino, nel contempo, una maggiore capacità nella realizzazione degli interventi programmati.



PIANO STRATEGICO
DELLA **PAC**

IL FUTURO DELL'AGRICOLTURA SOSTENIBILE



ALLEGATO 1

Allegato 1

FORMAT PER LA REDAZIONE DELLA PROPOSTA DI STRATEGIA DI SVILUPPO LOCALE E DEL PIANO DI AZIONE LOCALE

**Complemento di Programmazione per lo Sviluppo Rurale del Piano
strategico della PAC 2023-2027 della Regione Calabria (CSR)**

D.G.R. n. 738 del 28 dicembre 2022

Interventi

**SRG05 “Supporto preparatorio LEADER - Sostegno alla preparazione delle
strategie di sviluppo rurale”**

SRG06 “LEADER - Attuazione strategie di sviluppo locale”



PIANO STRATEGICO
DELLA **PAC**

IL FUTURO DELL'AGRICOLTURA SOSTENIBILE



1. SSL

Le sezioni del Format devono essere sviluppate in modo estremamente schematico e la SSL non dovrà superare le 90 cartelle (tabelle e grafici inclusi)

Informazioni generali e riferimenti del GAL e/o del soggetto proponente	
Denominazione	
Anno di costituzione	
Natura giuridica	
Sede legale (indirizzo, tel.)	
Sede operativa (indirizzo, tel.)	
Codice fiscale	
Partita IVA	
Iscrizione Registro delle imprese (CCIAA)	
Sito internet	
E-mail	
PEC	
Rappresentante legale	
Direttore	
Coordinatore	
Responsabile Amministrativo (RAF)	

Esperienza del partenariato

Breve descrizione dell'esperienza maturata nell'ambito LEADER nella programmazione 2014/2022 con informazioni sulla spesa effettuata (rapporto tra spesa impegnata/spesa programmata) e nell'ambito delle programmazioni LEADER relativamente alla costruzione di partenariati regionali ed extraregionali

(allegare curriculum/profilo delle esperienze)¹

¹Il Curriculum del GAL e/o del soggetto proponente è importante ai fini dell'attribuzione del punteggio collegato al criterio di selezione "Esperienza del partenariato"



PIANO STRATEGICO
DELLA **PAC**
IL FUTURO DELL'AGRICOLTURA SOSTENIBILE



Titolo della Strategia di Sviluppo Locale (SSL)

Area eleggibile di riferimento (di cui alla D.G.R. n. 356 del 21 luglio 2023)

2. CARATTERISTICHE E COMPOSIZIONE DEL PARTENARIATO PROPONENTE E COINVOLGIMENTO DELLA COMUNITÀ LOCALE

2.1 Rappresentatività e presidio del territorio

Descrizione generale del partenariato e delle caratteristiche di rappresentatività e di presidio del territorio rispetto al contesto di riferimento

2.2 Il partenariato proponente (composizione e caratteristiche) all'atto della presentazione della domanda distinto secondo le seguenti categorie:

Categorie partner	Denominazione	Riferimenti e breve descrizione	Collegamento agli ambiti tematici della SSL		Sede operativa nell'area interessata dalla SSL
			AT prevalente	AT secondario	
Amministrazioni pubbliche					
....					
Organizzazioni professionali agricole e Organizzazione Produttori agricoli					
....					



PIANO STRATEGICO
DELLA **PAC**
IL FUTURO DELL'AGRICOLTURA SOSTENIBILE



Associazioni e altri enti di rappresentanza sociale					
Altre organizzazioni professionali, fondazioni:					
Imprese singole e associate, istituti bancari					
Portatori di interesse ambientale, culturale e paesaggistico					
Partner privati avente sede operative nell'area interessata					

Soci totale n.		Componente pubblica (soci n.)	
		Componente privata/parti economiche sociali (soci n.)	
		Componente privata/società civile (soci n.)	
Capitale sociale sottoscritto: €			
Capitale sociale interamente versato: €			
Riparto quote tra soci (Capitale versato)			
Socio		Quota	
		€	% su capitale sociale
TOTALE			

Pari opportunità nell'organo decisionale



PIANO STRATEGICO
DELLA **PAC**
IL FUTURO DELL'AGRICOLTURA SOSTENIBILE



(Elencare il numero di donne, giovani e/o soggetti svantaggiati)		
	N.	% su totale
Presenza di donne		
Presenza di giovani (età < 41 anni non compiuti alla data di presentazione della SSL)		
Presenza di persone svantaggiate		
TOTALE		

2.3 Descrizione dell'attività di animazione e del processo partecipativo della comunità locale all'elaborazione della Strategia di Sviluppo Locale

Elenco e descrizione dell'attività di animazione svolte per il coinvolgimento della comunità locale all'elaborazione della SSL e nella individuazione delle esigenze prioritarie con indicazione specifica del numero di incontri, manifestazioni divulgative, pubblicazioni elaborate e dei risultati raggiunti. Allegare per ogni incontro, evento e manifestazione locandina, fogli firma e foto e copia delle eventuali pubblicazioni elaborate.

Attività di animazione per l'elaborazione della SSL			
	Data	Luogo	N. partecipanti
Incontri			
....			
....			
....			
manifestazioni divulgative			
.....			
....			
.....			
pubblicazioni elaborate	N.	Tipo di documento e/o Link	
.....			
....			
.....			
TOTALE			

3. DESCRIZIONE DELL'AREA GAL



PIANO STRATEGICO
DELLA **PAC**
IL FUTURO DELL'AGRICOLTURA SOSTENIBILE



3.1 Elenco dei Comuni interessati dalla Strategia e aderenti al partenariato

Area eleggibile	Comune	N. abitanti coinvolti dalla strategia (al 31/12/2021)	Delibera di partecipazione al partenariato

3.2 Analisi di contesto

Descrizione del territorio coinvolto nella SSL attraverso l'utilizzo di dati e analisi (quantitativi-qualitativi) con particolare riferimento al contesto sociodemografico, economico, della qualità della vita e paesaggistico ambientale.

--

L'analisi può essere strutturata/articolata con particolare riguardo agli ambiti tematici scelti per la SSL descrivendo in sintesi la situazione socioeconomica del territorio di riferimento, utilizzando dati quantificati e riepilogati in apposite tabelle e schemi riepilogativi privilegiando l'impiego di indicatori capaci di quantificare gli aspetti descritti. Tra gli argomenti che saranno oggetto di valutazione sicuramente c'è il contesto sociodemografico, lavoro e la struttura economica ma anche i fattori paesaggistici ambientali.

3.3 Analisi (SWOT) e individuazione delle esigenze derivanti dai dati di contesto (fabbisogni)

Analisi SWOT			
Cod.	Punti forza (Descrizione)	Cod.	Punti di debolezza (Descrizione)
PF01		PD01	
PF02		PD02	
PF03		PD03	
.....		...	
Cod.	Opportunità (Descrizione)	Cod.	Minacce (Descrizione)



PIANO STRATEGICO
DELLA **PAC**
IL FUTURO DELL'AGRICOLTURA SOSTENIBILE



O01		M01	
O02		M02	
O03		M03	
...		...	

Definizione dei fabbisogni		
FB cod.	FB (Descrizione)	Elementi SWOT correlati (Riferimento a PF, PD, O, M)
FB01		
FB02		
...		

4. DESCRIZIONE DELLA STRATEGIA, DEGLI OBIETTIVI DA RAGGIUNGERE, DEGLI AMBITI TEMATICI PRESCELTI E DEI RISULTATI ATTESI

4.1 Descrizione generale della Strategia proposta sulla base dell'analisi svolta, dei fabbisogni prioritari a cui intende dare risposta, e delle principali motivazioni e presupposti emersi dall'analisi di contesto e dal coinvolgimento della comunità locale. Giustificare le correlazioni tra i fabbisogni e gli obiettivi (generali e specifici) e la coerenza di tali correlazioni. Nel caso in cui si prevede l'attivazione della cooperazione nella SSL, esplicitarne la relativa coerenza ed integrazione nell'ambito della strategia (fabbisogni, ambiti tematici e obiettivi specifici per ogni proposta di progetto di cooperazione).



PIANO STRATEGICO
DELLA **PAC**
IL FUTURO DELL'AGRICOLTURA SOSTENIBILE



4.1 AMBITO TEMATICO PRIORITARIO E AMBITO TEMATICO SECONDARIO, ARTICOLATI PER OBIETTIVI INDIVIDUATI DALLA SSL

Ambiti tematici		
Ambito Tematico prioritario		
FB correlati	Risultato <i>indicatore</i>	Target
FB1		
FB2		
FB3		
....		
N.	Partner correlati	Ambito di operatività dei Partner (Descrivere, sinteticamente, l'ambito di operatività del partner)
Ambito Tematico secondario		
FB correlati	Risultato <i>indicatore</i>	Target
FB1		
FB2		
FB3		
....		
....		
N.	Partner correlati	Ambito di operatività dei Partner (Descrivere, sinteticamente, l'ambito di operatività del partner)



PIANO STRATEGICO
DELLA **PAC**
IL FUTURO DELL'AGRICOLTURA SOSTENIBILE



Motivazioni della scelta e sinergie tra gli ambiti tematici

5. PIANO DI AZIONE LOCALE

5.1 Piano di azione locale

Descrizione del Piano di azione locale

Descrivere il Piano di azione locale della strategia proposta avendo cura di evidenziare le correlazioni tra tipologie di interventi programmati ed obiettivi individuati.

Utilizzare per ogni Operazione/Progetto gli appositi format riportati ai punti 5.3 e 5.4.

5.2 Descrizione degli interventi/azioni previsti

Quadro complessivo degli interventi/azioni previste - Sotto intervento A

Tipologia di azione	N.	Risorse finanziarie programmate	Incidenza percentuale sul totale del budget e/o del numero degli interventi del Sotto Intervento A (Tot 100%)
Azioni ordinarie (max 4)			
<i>Sostegno alle pari opportunità</i>			
<i>Sostegno all' aumento dell'occupazione</i>			
<i>Sviluppo di servizi per la popolazione e inclusione sociale</i>			
<i>Altro...</i>			
Azioni specifiche			
<i>Sostegno alle pari opportunità</i>			
<i>Sostegno all' aumento dell'occupazione</i>			
<i>Sviluppo di servizi per la popolazione e inclusione sociale</i>			
<i>Altro...</i>			
Cooperazione LEADER (Interterritoriale/Transnazionale)			
Progetti complessi			



PIANO STRATEGICO
DELLA **PAC**
IL FUTURO DELL'AGRICOLTURA SOSTENIBILE



SVILUPPO RURALE
CALABRIA
2023-2027

<i>Sostegno alle pari opportunità</i>			
<i>Sostegno all'aumento dell'occupazione</i>			
<i>Sviluppo di servizi per la popolazione e inclusione sociale</i>			
<i>Altro...</i>			
TOTALE			

5.3 SCHEDA INTERVENTO/AZIONE

AMBITO TEMATICO DI INTERVENTO PRINCIPALE o SECONDARIO

1. Principale: _____

2. Secondario: _____

- INTERVENTO/AZIONE ordinaria
 INTERVENTO/AZIONE specifica

Numero/codice e denominazione:

Numero/codice e denominazione:

MODALITÀ ATTUATIVA PREVISTA

- REGIA DIRETTA
 CONVENZIONE
 BANDO
 MISTA

DESCRIZIONE DELL'AZIONE

OBIETTIVI LOCALI CORRELATI, OBIETTIVI SPECIFICI E SETTORIALI SE PERTINENTI

ESIGENZE E FABBISOGNI AFFRONTATI MEDIANTE L'INTERVENTO

RISORSE FINANZIARIE

TIPO DI SOSTEGNO

INDICATORE O INDICATORI DI PRODOTTO (OUTPUT)

INDICATORE O INDICATORI DI RISULTATO

LOCALIZZAZIONE (se pertinente)

TEMPI DI ATTUAZIONE (previsione)



PIANO STRATEGICO
DELLA **PAC**
IL FUTURO DELL'AGRICOLTURA SOSTENIBILE



BENEFICIARI

COSTI AMMISSIBILI

CONDIZIONI DI AMMISSIBILITÀ

PRINCIPI CONCERNENTI LA FISSAZIONE DEI CRITERI DI SELEZIONE

IMPORTI E ALIQUOTE DI SOSTEGNO (APPLICABILI)

METODO PER IL CALCOLO DELL'IMPORTO O DEL TASSO DI SOSTEGNO, SE DEL CASO

INFORMAZIONI SPECIFICHE ULTERIORI (AIUTI DI STATO)

5.4 SCHEDA INTERVENTO/AZIONE COOPERAZIONE – (idea progetto):

PROGETTO DI COOPERAZIONE

- Interterritoriale*
- Transnazionale*

1.TITOLO DEL PROGETTO DI COOPERAZIONE

(max ... righe)

2. DENOMINAZIONE ABBREVIATA

(max ... righe)

I PARTNER

Elenco partner effettivi

Elenco potenziali partner/area geografica

DESCRIZIONE DEL PROGETTO DI COOPERAZIONE

Motivazioni

Con riferimento ai territori oggetto dell'intervento, esplicitare le tematiche e/o le problematiche d'interesse comune che hanno indotto alla scelta di operare un loro sviluppo e/o risoluzione attraverso la realizzazione di un'azione di cooperazione. Indicare se il progetto prosegue, in complementarità e integrazione, l'esperienza realizzata nell'ambito delle precedenti programmazioni LEADER o in altri programmi finanziati con altri fondi. (max ... righe)

Obiettivo generale

Con riferimento ai territori oggetto dell'intervento, alle tematiche e/o alle problematiche che hanno motivato l'avvio di un intervento di cooperazione, indicare l'obiettivo di carattere generale condiviso dai partner e perseguito con il progetto. Nello



PIANO STRATEGICO
DELLA PAC
IL FUTURO DELL'AGRICOLTURA SOSTENIBILE



specificare l'obiettivo generale dell'iniziativa sarebbe opportuno ricondurre lo stesso ad uno dei principali obiettivi perseguiti dalla strategia di sviluppo locale. (max ... righe)

Obiettivi operativi

In relazione all'obiettivo generale del progetto esplicitare in maniera sintetica e utilizzando i punti elenco gli obiettivi operativi che si intendono perseguire con l'azione comune. (max ... righe)

Ambiti tematici d'intervento del progetto

Con riferimento all'obiettivo generale del progetto indicare l'ambito di intervento prevalente del progetto di cooperazione tra quelli previsti per il Leader (indicare max due ambiti di intervento)

Coerenza del progetto con la strategia di sviluppo locale

Con riferimento agli obiettivi previsti dal progetto di cooperazione evidenziare la relazione, espressa in termini di coerenza, complementarità e sinergia, tra questi e la strategia di sviluppo locale. In particolare, dovrà essere esplicitato in che modo concorrono al raggiungimento degli obiettivi della SSL (max righe)

Risultati attesi a livello locale

Sulla base degli obiettivi operativi che il progetto intende perseguire individuare i risultati che si aspetta di raggiungere nel proprio territorio.

Valore aggiunto del progetto rispetto alla strategia di sviluppo locale

Descrivere il valore aggiunto rispetto alle azioni attuate di cooperazione es. in termini di miglioramento della competitività economica e sociale del territorio, dei risultati/prestazioni dei prodotti / servizi realizzati, della divulgazione di informazioni, buone pratiche e know-how (max ... righe)

Grado di innovazione

Descrivere il carattere di innovatività dell'azione proposta in grado di consentire l'acquisizione di benefici congiunti in termini di acquisizione di nuove competenze, nuove relazioni e reti, nuovi prodotti o nuovi metodi e processi produttivi (max ... righe)

Descrizione delle attività previste a livello comune e locale

Descrivere sinteticamente le fasi principali dell'attuazione del progetto e le attività che nell'ambito di queste si intendono realizzare congiuntamente e a livello locale (max ... righe)

Cronoprogramma delle attività

Data prevista inizio progetto; Data prevista fine progetto; Durata del progetto in mesi:

Budget previsto per il progetto

Indicare il budget preventivato per il progetto e l'eventuale ripartizione tra le attività preliminari e l'azione comune

5.5 PIANO DI COMUNICAZIONE E ANIMAZIONE

Con riferimento ai territori oggetto della SSL e agli interventi che si prevedono di attivare fare una descrizione delle azioni relative degli strumenti di comunicazione che si intenderanno utilizzare, delle iniziative e degli interventi per il coinvolgimento attivo delle comunità locali e per favorire una fattiva interazione per tutta la durata della SSL.

Descrivere i seguenti elementi minimi necessari all'elaborazione di un piano di comunicazione e animazione: a) gli obiettivi e i gruppi target; b) i contenuti e la strategia delle attività di animazione, comunicazione e informazione, nonché le azioni da adottare; c) il bilancio indicativo; d) i criteri per la valutazione dell'impatto delle misure di informazione e pubblicità in termini di trasparenza, sensibilizzazione agli interventi di sviluppo rurale e ruolo della Comunità europea; e) modalità di gestione del sito web ed altri strumenti social del Gruppo di Azione Locale.

5.6 Piano finanziario e risorse per intervento/progetto/azione



PIANO STRATEGICO
DELLA **PAC**
IL FUTURO DELL'AGRICOLTURA SOSTENIBILE



Piano finanziario					
GAL Piano finanziario 2023-2027					
Sotto intervento A	Spesa Totale	Spesa pubblica	% privata	Indicatore di risultato collegato a OS8	Indicatori di risultato secondario
Azioni ordinarie					
Azioni specifiche					
Progetti complessi					
Cooperazione					
TOTALE COOPERAZIONE (max 15% del costo totale dell'intervento A)					
TOTALE SOTTOINTERVENTO A					
Sotto intervento B					
Azione B1 Gestione					
Azione B2 Animazione (almeno il 10% del Sottointervento B)					
TOTALE SOTTOINTERVENTO B (max 25% della dotazione finanziaria dell'intervento SRG06)					

5.7 Cronoprogramma di previsione di spesa degli interventi per anno (tabella di riepilogo)



PIANO STRATEGICO
DELLA **PAC**
IL FUTURO DELL'AGRICOLTURA SOSTENIBILE



Piano finanziario per anno					
GAL Piano finanziario 2023-2027					
Sotto intervento A	2024	2025	2026	2027	2028
Azioni ordinarie					
Azioni specifiche					
Progetti complessi					
Cooperazione					
TOTALE COOPERAZIONE (max 15% del costo totale dell'intervento A)					
TOTALE SOTTOINTERVENTO A					
Sotto intervento B					
Azione B1 Gestione					
Azione B2 Animazione (almeno il 10% del Sottointervento B)					
TOTALE SOTTOINTERVENTO B (max 25% della dotazione finanziaria dell'intervento SRG06)					

6. Modalità di gestione e funzionamento del GAL

6.1 Caratteristiche ed esperienza della struttura tecnica (organigramma, compiti e funzioni). Allegare per ogni componente dell'organigramma il CV

Efficienza organizzativa e gestionale del GAL
1. Assetto generale, principali funzioni e organigramma



PIANO STRATEGICO
DELLA **PAC**

IL FUTURO DELL'AGRICOLTURA SOSTENIBILE



2. Struttura tecnica – Caratteristiche e composizione

3. Modello organizzativo

N.	Ruolo	Profilo professionale	Esperienza maturata
1	Direttore/coordinamento		
2	Responsabile Amministrativo Finanziario		
3	Progettista		
4	Supporto Animazione e comunicazione		
5	Supporto segreteria		
6	Supporto cooperazione		
7	Supporto Monitoraggio e Valutazione		
n	Altro		

6.2 Descrizione delle attività e del sistema di monitoraggio del GAL e valutazione della SSL

--



PIANO STRATEGICO
DELLA **PAC**
IL FUTURO DELL'AGRICOLTURA SOSTENIBILE



Allegato 2

Criteria per la selezione dei GAL, delle SSL e dei PdA

Interventi

SRG05 “Supporto preparatorio LEADER - Sostegno alla preparazione delle strategie di sviluppo rurale”

SRG06 “LEADER - Attuazione strategie di sviluppo locale”

Complemento di Programmazione per lo Sviluppo Rurale del Piano strategico della PAC 2023-2027 della Regione Calabria (CSR)

D.G.R. n. 738 del 28 dicembre 2022



Principio di selezione P01 Caratteristiche e composizione del partenariato

Criterio di selezione	Punteggio max.	Declinazione criterio	Punteggio
Esperienza del partenariato	5	Esperienza maturata nell'ambito LEADER nella programmazione 2014/2022 (rapporto tra spesa impegnata/spesa programmata) ≥ 45 e $< 50\%$: 2 punti; $\geq 51\%$: 3 punti.	3
		Esperienza maturata nell'ambito delle programmazioni LEADER relativamente alla costruzione di partenariati regionali ed extra-regionali: partenariati regionali: 0,20 punti fino ad un massimo di 1 punto; partenariati extra-regionali: 0,25 punti fino ad un massimo di 1 punto.	2
Rappresentatività del partenariato e presidio del territorio	15	Numero e tipologia di partner aderenti 1) Amministrazioni pubbliche : 0,20 punti fino a un 2 punti 2) Organizzazioni professionali agricole e Organizzazione Produttori agricoli: 0,25 punti fino a un 1 punto 3) Associazioni e altri enti di rappresentanza sociale: 0,20 punti fino a un massimo di 2 punti 4) Altre organizzazioni professionali, fondazioni: 0,20 punti fino a un massimo di un 1 punto 5) Imprese singole e associate, istituti bancari: 0,20 punti fino a un massimo di 2 punti 6) Portatori di interesse ambientale, culturale e paesaggistico: 0,20 punti fino a un massimo di 2 punti	9
		Numero di partner rappresentativi dell'ambito tematico prevalente della SSL (0,2 punti per ogni partner la cui attività è riconducibile all'ambito tematico prevalente selezionato nella SSLTP)	3
		Partner privati aventi sede operativa nell'area interessata: ≥ 20 e $< 39\%$: 2 punti $\geq 40\%$: 3 punti	3
Affidabilità finanziaria del partenariato	2	Ammontare del capitale sociale del GAL (euro) • ≥ 15.000 e < 20.000 : 0,5 punti • ≥ 20.001 e < 30.000 euro: 1 punto • ≥ 30.001 euro: 2 punti	2
Pari opportunità nell'organo decisionale	2	Presenza di donne, giovani e/o persone svantaggiate • $< 15\%$ (almeno 1): 0,5 punti • $\geq 15\%$ e $< 30\%$ (almeno 2): 1 punto • $\geq 30\%$ (almeno 3): 2 punti	2



PIANO STRATEGICO
DELLA PAC
IL FUTURO DELL'AGRICOLTURA SOSTENIBILE



Processo partecipativo e attività di animazione	5	Indicazione delle attività organizzate per il coinvolgimento della comunità locale, le parti economiche e sociali, parte pubblica (n. incontri, manifestazioni divulgative, pubblicazioni elaborate); Attività di animazione informazione documentate <ul style="list-style-type: none"> • ≥ 5 e < 9 incontri documentati: 1 punto • ≥ 10 incontri documentati: 2 punti • manifestazioni divulgative organizzate: <ul style="list-style-type: none"> > 3 ≤ 4: 1 punto; ≥ 5: 2 punti • ≥ 3 pubblicazioni divulgative: 1 punto 	5
TOTALE P1	29		

Principio di selezione P02 Caratteristiche dell'ambito territoriale

Profilo sociodemografico	5	Indice di disoccupazione (Popolazione tra 15 e 64 anni in cerca di lavoro/forza lavoro totale): <ul style="list-style-type: none"> • $\geq 10\%$ e $< 20\%$: 3 punto • $\geq 20\%$: 5 punti 	5
Profilo paesaggistico ambientale	5	Presenza di aree protette (SIC/ZPS/NATURA 2000) e/o parchi nazionali, interregionali, ricompresi anche parzialmente nel territorio interessato dalla SSL (Superficie ricadente in aree protette e/o parchi nazionali, interregionali o regionali rispetto alla superficie totale di intervento della SSL. Il calcolo della superficie totale delle aree protette viene fatto in base ai dati ISTAT, tenendo in considerazione tutte quelle istituite ai sensi di leggi nazionali o regionali. Sono ricomprese le aree sub-comunali dei Comuni interessati solo parzialmente). <ul style="list-style-type: none"> • $\geq 20\%$: 5 punti; • $> 5\%$ e $\leq 20\%$: 3 punti • $> 0\%$ e $\leq 5\%$: 2 punti 	5
TOTALE P2	10		

Principio di selezione P03 Qualità della SSL e del Piano di Azione

Coerenza degli ambiti tematici individuati rispetto all'analisi di contesto e dei fabbisogni dell'area territoriale di riferimento	5	Grado di coerenza tra analisi di contesto, analisi SWOT, analisi dei fabbisogni, obiettivi della SSL, ambiti tematici e interventi <ul style="list-style-type: none"> • ottimo: 5 punti • buono: 3 punti • sufficiente: 1 punto 	5
Qualità del PdA	10	Grado di coerenza dei progetti indicati nel PdA rispetto ai fabbisogni emersi e agli ambiti tematici: <ul style="list-style-type: none"> • ottimo: 5 punti • buono: 3 punti • sufficiente: 1 punto 	5
		Grado di dettaglio degli interventi da attivare (beneficiari, costi ammissibili, condizioni di ammissibilità, criteri di selezione, importi e aliquote del sostegno, modalità di attuazione ecc.). <ul style="list-style-type: none"> • ottimo: 5 punti • buono: 3 punti • sufficiente: 1 punto 	5



PIANO STRATEGICO
DELLA PAC
IL FUTURO DELL'AGRICOLTURA SOSTENIBILE



Sostegno delle pari opportunità	3	Percentuale di budget (rispetto al budget totale della SSLTP) dedicato ad operazioni/azioni per i giovani e alla promozione delle pari opportunità <ul style="list-style-type: none"> • $\geq 10\%$ e $< 19\%$: 2 punti • $\geq 20\%$: 3 punti 	3
Sostegno all'aumento dell'occupazione	5	Numero di operazioni/azioni finalizzate alla creazione con ricadute economiche dirette in termini di occupazione espresso in termini percentuali sul totale delle azioni della SSLTP <ul style="list-style-type: none"> • $\geq 5\%$ e $< 9\%$: 1 punto • $\geq 10\%$ e $< 19\%$: 3 punti • $\geq 20\%$: 5 punti 	5
Sviluppo di servizi per la popolazione e l'inclusione sociale	5	Numero di operazioni/azioni finalizzate alla creazione con ricadute positive in termini di servizi per la popolazione e l'inclusione sociale espresso in termini percentuali sul totale delle azioni della SSLTP <ul style="list-style-type: none"> • $\geq 5\%$ e $< 9\%$: 1 punto • $\geq 10\%$ e $< 19\%$: 3 punti • $\geq 20\%$: 5 punti 	5
Presenza/previsione di progetti di cooperazione nella SSLTP	5	Presenza di proposte di progetti di cooperazione interterritoriali e/o transnazionali nella SSLTP: <ul style="list-style-type: none"> • N. 1 proposta progettuale: 2 punti • N. 2 proposte progettuali: 3 punti • Più di 2 proposte progettuali: 5 punti 	5
Attività di animazione partecipata per l'attuazione del PdA	4	Previsione di un piano di comunicazione e animazione Piano di comunicazione e animazione completo della descrizione degli strumenti (es. tv locali, radio locali, giornali a diffusione locale, social media), iniziative e interventi per il coinvolgimento attivo delle comunità locali e per favorire una fattiva interazione (numero e frequenza di incontri pubblici, laboratori, popolazione potenzialmente coinvolta, ecc.) previsti per l'intero periodo di programmazione: 4 punti	4
Livello di definizione del cronoprogramma finanziario	5	Grado di coerenza del piano con il cronoprogramma finanziario rispetto alle attività e ai progetti indicati nel PdA e ai fabbisogni emersi e agli ambiti tematici: <ul style="list-style-type: none"> • ottimo: 5 punti • buono: 3 punti • sufficiente: 1 punto 	5
TOTALE P3	42		

Principio di selezione P04 Modalità di gestione, attuazione, sorveglianza della SSL



PIANO STRATEGICO
DELLA PAC
IL FUTURO DELL'AGRICOLTURA SOSTENIBILE



Efficienza organizzativa e gestionale	11	<p>Direttore laureato, con esperienza in materie gestionali, tecniche, relazionali e di comunicazione:</p> <ul style="list-style-type: none"> • almeno di 7 anni: 3 punti • da 3 a 7 anni: 2 punti <p>RAF laureato (possesso di laurea magistrale o titolo superiore) con esperienza lavorativa in gestione contabile-amministrativa:</p> <ul style="list-style-type: none"> • di almeno 7 anni: 3 punti • da 3 a 7 anni: 2 punti <p>Progettista altamente qualificato (possesso di laurea magistrale o titolo superiore) con esperienza:</p> <ul style="list-style-type: none"> • di almeno 7 anni: 2 punti • da 3 a 7 anni: 1 punto <p>Presenza di un animatore qualificato, con esperienza di almeno 3 anni: 1 punto;</p> <p>Presenza di figura professionale altamente qualificata (possesso di laurea magistrale o titolo superiore) referente per la cooperazione LEADER con esperienza:</p> <ul style="list-style-type: none"> • di almeno 7 anni: 2 punti • da 3 a 7 anni: 1 punto 	11
Pari opportunità nella struttura tecnica	3	Composizione del gruppo tecnico di gestione del GAL con presenza di almeno il 30% di donne e/o di giovani sotto i 40 anni: 3 punti	3
Gestione, monitoraggio e valutazione	5	Presenza di figura professionale altamente qualificata (possesso di laurea magistrale o titolo superiore) referente per il monitoraggio e la valutazione della SSLTP: 5 punti	5
TOTALE P4	19		

Totale 100



PIANO STRATEGICO
DELLA **PAC**
IL FUTURO DELL'AGRICOLTURA SOSTENIBILE



Allegato 3

Scheda di autovalutazione per la selezione dei GAL, delle SSL e dei PdA

Interventi

**SRG05 “Supporto preparatorio LEADER - Sostegno alla
preparazione delle strategie di sviluppo rurale”**

SRG06 “LEADER - Attuazione strategie di sviluppo locale”

**Complemento di Programmazione per lo Sviluppo Rurale del
Piano strategico della PAC 2023-2027 della Regione Calabria
(CSR)**

D.G.R. n. 738 del 28 dicembre 2022



PIANO STRATEGICO
DELLA PAC
IL FUTURO DELL'AGRICOLTURA SOSTENIBILE



Principio di selezione P01 Caratteristiche e composizione del partenariato

di	Punteggio max.	Declinazione criterio	Punteggio	Autovalutazione
Esperienza del partenariato	5	Esperienza maturata nell'ambito LEADER nella programmazione 2014/2022 (rapporto tra spesa impegnata/spesa programmata) ≥ 45 e $< 50\%$: 2 punti; $\geq 51\%$: 3 punti.	3	
		Esperienza maturata nell'ambito delle programmazioni LEADER relativamente alla costruzione di partenariati regionali ed extra-regionali: partenariati regionali: 0,20 punti fino ad un massimo di 1 punto; partenariati extra-regionali: 0,25 punti fino ad un massimo di 1 punto.	2	
Rappresentatività del partenariato e presidio del territorio	15	Numero e tipologia di partner aderenti 1) Amministrazioni pubbliche : 0,20 punti fino a un 2 punti 2) Organizzazioni professionali agricole e Organizzazione Produttori agricoli: 0,25 punti fino a un 1 punto 3) Associazioni e altri enti di rappresentanza sociale: 0,20 punti fino a un massimo di 2 punti 4) Altre organizzazioni professionali, fondazioni: 0,20 punti fino a un massimo di un 1 punto 5) Imprese singole e associate, istituti bancari: 0,20 punti fino a un massimo di 2 punti 6) Portatori di interesse ambientale, culturale e paesaggistico: 0,20 punti fino a un massimo di 2 punti	9	
		Numero di partner rappresentativi dell'ambito tematico prevalente della SSL (0,2 punti per ogni partner la cui attività è riconducibile all' ambito tematico prevalente selezionato nella SSLTP)	3	
		Partner privati aventi sede operativa nell'area interessata: ≥ 20 e $< 39\%$: 2 punti $\geq 40\%$: 3 punti	3	
Affidabilità finanziaria del partenariato	2	Ammontare del capitale sociale del GAL (euro) <ul style="list-style-type: none"> • ≥ 15.000 e < 20.000: 0,5 punti • ≥ 20.001 e < 30.000 euro: 1 punto • ≥ 30.001 euro: 2 punti 	2	
Pari opportunità nell'organo decisionale	2	Presenza di donne, giovani e/o persone svantaggiate <ul style="list-style-type: none"> • $< 15\%$ (almeno 1): 0,5 punti • $\geq 15\%$ e $< 30\%$ (almeno 2): 1 punto • $\geq 30\%$ (almeno 3): 2 punti 	2	



PIANO STRATEGICO
DELLA PAC
IL FUTURO DELL'AGRICOLTURA SOSTENIBILE



Processo partecipativo e di animazione	5	Indicazione delle attività organizzate per il coinvolgimento della comunità locale, le parti economiche e sociali, parte pubblica (n. incontri, manifestazioni divulgative, pubblicazioni elaborate); Attività di animazione informazione documentate • ≥ 5 e < 9 incontri documentati: 1 punto • ≥ 10 incontri documentati: 2 punti • manifestazioni divulgative organizzate: > 3 ≤ 4: 1 punto; ≥ 5: 2 punti • ≥ 3 pubblicazioni divulgative: 1 punto	5	
TOTALE P1	29			

Principio di selezione P02 Caratteristiche dell'ambito territoriale

Profilo sociodemografico	5	Indice di disoccupazione (Popolazione tra 15 e 64 anni in cerca di lavoro/forza lavoro totale): • $\geq 10\%$ e $< 20\%$: 3 punto • $\geq 20\%$: 5 punti	5	
Profilo paesaggistico ambientale	5	Presenza di aree protette (SIC/ZPS/NATURA 2000) e/o parchi nazionali, interregionali, ricompresi anche parzialmente nel territorio interessato dalla SSL (Superficie ricadente in aree protette e/o parchi nazionali, interregionali o regionali rispetto alla superficie totale di intervento della SSL. Il calcolo della superficie totale delle aree protette viene fatto in base ai dati ISTAT, tenendo in considerazione tutte quelle istituite ai sensi di leggi nazionali o regionali. Sono ricomprese le aree sub-comunali dei Comuni interessati solo parzialmente). • $\geq 20\%$: 5 punti; • $> 5\%$ e $\leq 20\%$: 3 punti • $> 0\%$ e $\leq 5\%$: 2 punti	5	
TOTALE P2	10			

Principio di selezione P03 Qualità della SSL e del Piano di Azione

Coerenza degli ambiti individuati rispetto all'analisi di contesto e dei fabbisogni dell'area territoriale di riferimento	5	Grado di coerenza tra analisi di contesto, analisi SWOT, analisi dei fabbisogni, obiettivi della SSL, ambiti tematici e interventi • ottimo: 5 punti • buono: 3 punti • sufficiente: 1 punto	5	
Qualità del PdA	10	Grado di coerenza dei progetti indicati nel PdA rispetto ai fabbisogni emersi e agli ambiti tematici: • ottimo: 5 punti • buono: 3 punti • sufficiente: 1 punto	5	



PIANO STRATEGICO
DELLA PAC
IL FUTURO DELL'AGRICOLTURA SOSTENIBILE



		Grado di dettaglio degli interventi da attivare (beneficiari, costi ammissibili, condizioni di ammissibilità, criteri di selezione, importi e aliquote del sostegno, modalità di attuazione ecc.). <ul style="list-style-type: none"> • ottimo: 5 punti • buono: 3 punti • sufficiente: 1 punto 	5	
Sostegno delle pari opportunità	3	Percentuale di budget (rispetto al budget totale della SSLTP) dedicato ad operazioni/azioni per i giovani e alla promozione delle pari opportunità <ul style="list-style-type: none"> • $\geq 10\%$ e $< 19\%$: 2 punti • $\geq 20\%$: 3 punti 	3	
Sostegno all'aumento dell'occupazione	5	Numero di operazioni/azioni finalizzate alla creazione con ricadute economiche dirette in termini di occupazione espresso in termini percentuali sul totale delle azioni della SSLTP <ul style="list-style-type: none"> • $\geq 5\%$ e $< 9\%$: 1 punto • $\geq 10\%$ e $< 19\%$: 3 punti • $\geq 20\%$: 5 punti 	5	
Sviluppo di servizi per la popolazione e l'inclusione sociale	5	Numero di operazioni/azioni finalizzate alla creazione con ricadute positive in termini di servizi per la popolazione e l'inclusione sociale espresso in termini percentuali sul totale delle azioni della SSLTP <ul style="list-style-type: none"> • $\geq 5\%$ e $< 9\%$: 1 punto • $\geq 10\%$ e $< 19\%$: 3 punti • $\geq 20\%$: 5 punti 	5	
Presenza/previsione di progetti di cooperazione nella SSLTP	5	Presenza di proposte di progetti di cooperazione interterritoriali e/o transnazionali nella SSLTP: <ul style="list-style-type: none"> • N. 1 proposta progettuale: 2 punti • N. 2 proposte progettuali: 3 punti • Più di 2 proposte progettuali: 5 punti 	5	
Attività di animazione partecipata per l'attuazione del PdA	4	Previsione di un piano di comunicazione e animazione Piano di comunicazione e animazione completo della descrizione degli strumenti (es. tv locali, radio locali, giornali a diffusione locale, social media), iniziative e interventi per il coinvolgimento attivo delle comunità locali e per favorire una fattiva interazione (numero e frequenza di incontri pubblici, laboratori, popolazione potenzialmente coinvolta, ecc.) previsti per l'intero periodo di programmazione: 4 punti	4	
Livello di definizione del cronoprogramma finanziario	5	Grado di coerenza del piano con il cronoprogramma finanziario rispetto alle attività e ai progetti indicati nel PdA e ai fabbisogni emersi e agli ambiti tematici: <ul style="list-style-type: none"> • ottimo: 5 punti • buono: 3 punti • sufficiente: 1 punto 	5	
TOTALE P3	42			



PIANO STRATEGICO
DELLA PAC
IL FUTURO DELL'AGRICOLTURA SOSTENIBILE



Principio di selezione P04 Modalità di gestione, attuazione, sorveglianza della SSL

Efficienza organizzativa gestionale	e 11	<p>Direttore laureato, con esperienza in materie gestionali, tecniche, relazionali e di comunicazione:</p> <ul style="list-style-type: none"> • almeno di 7 anni: 3 punti • da 3 a 7 anni: 2 punti <p>RAF laureato (possesso di laurea magistrale o titolo superiore) con esperienza lavorativa in gestione contabile-amministrativa:</p> <ul style="list-style-type: none"> • di almeno 7 anni: 3 punti • da 3 a 7 anni: 2 punti <p>Progettista altamente qualificato (possesso di laurea magistrale o titolo superiore) con esperienza:</p> <ul style="list-style-type: none"> • di almeno 7 anni: 2 punti • da 3 a 7 anni: 1 punto <p>Presenza di un animatore qualificato, con esperienza di almeno 3 anni: 1 punto;</p> <p>Presenza di figura professionale altamente qualificata (possesso di laurea magistrale o titolo superiore) referente per la cooperazione LEADER con esperienza:</p> <ul style="list-style-type: none"> • di almeno 7 anni: 2 punti • da 3 a 7 anni: 1 punto 	11	
Pari opportunità nella struttura tecnica	3	Composizione del gruppo tecnico di gestione del GAL con presenza di almeno il 30% di donne e/o di giovani sotto i 40 anni: 3 punti	3	
Gestione, monitoraggio valutazione	e 5	Presenza di figura professionale altamente qualificata (possesso di laurea magistrale o titolo superiore) referente per il monitoraggio e la valutazione della SSLTP: 5 punti	5	
TOTALE P4	19			

Totale 100



PIANO STRATEGICO
DELLA **PAC**
IL FUTURO DELL'AGRICOLTURA SOSTENIBILE



ALLEGATO 4

Allegato 4

Ripartizione finanziaria Aree eleggibili Leader

Complemento di Programmazione per lo Sviluppo Rurale del Piano strategico della PAC 2023-2027 della Regione Calabria (CSR)

D.G.R. n. 738 del 28 dicembre 2022

Intervento

SRG06 “LEADER - Attuazione strategie di sviluppo locale”



PIANO STRATEGICO
DELLA PAC
IL FUTURO DELL'AGRICOLTURA SOSTENIBILE



Tabella 1 – Ripartizione dotazioni finanziarie per Aree Eleggibili Leader

Area Eleggibile	Quota fissa	Quota aggiuntiva €	Dotazione finanziaria complessiva
Area Eleggibile 1	2.000.000	1.239.510,04	3.239.510,04
Area Eleggibile 2	2.000.000	1.449.861,91	3.449.861,91
Area Eleggibile 3	2.000.000	784.026,02	2.784.026,02
Area Eleggibile 4	2.000.000	1.834.226,81	3.834.226,81
Area Eleggibile 5	2.000.000	1.902.733,18	3.902.733,18
Area Eleggibile 6	2.000.000	1.754.000,24	3.754.000,24
Area Eleggibile 7	2.000.000	1.643.342,47	3.643.342,47
Area Eleggibile 8	2.000.000	1.958.700,78	3.958.700,78
Area Eleggibile 9	2.000.000	1.603.067,96	3.603.067,96
Area Eleggibile 10	2.000.000	1.847.389,82	3.847.389,82
Area Eleggibile 11	2.000.000	2.521.973,50	4.521.973,50
Area Eleggibile 12	2.000.000	2.354.149,24	4.354.149,24
Area Eleggibile 13	2.000.000	974.182,75	2.974.182,75
TOTALE	26.000.000	21.867.164,73	47.867.164,73

Ripartizione della quota aggiuntiva (esclusa quota fissa per area) per unità ponderata nelle aree eleggibili LEADER

Area Eleggibile	Popolazione effettiva	Popolazione rettificata con coefficiente di rettifica per aree rurali D-C e B	Quota aggiuntiva €	Quota pro capite €
Area Eleggibile 1	59.965	149.912,50	1.239.510,04	20,67
Area Eleggibile 2	149.230	175.353,50	1.449.861,91	9,72
Area Eleggibile 3	48.154	94.824,00	784.026,02	16,28
Area Eleggibile 4	106.863	221.840,50	1.834.226,81	17,16
Area Eleggibile 5	123.860	230.126,00	1.902.733,18	15,36
Area Eleggibile 6	97.463	212.137,50	1.754.000,24	18,00
Area Eleggibile 7	104.194	198.754,00	1.643.342,47	15,77
Area Eleggibile 8	94.758	236.895,00	1.958.700,78	20,67
Area Eleggibile 9	120.078	193.883,00	1.603.067,96	13,35
Area Eleggibile 10	89.373	223.432,50	1.847.389,82	20,67
Area Eleggibile 11	122.284	305.020,00	2.521.973,50	20,62
Area Eleggibile 12	113.889	284.722,50	2.354.149,24	20,67
Area Eleggibile 13	47.129	117.822,50	974.182,75	20,67
TOTALE	972.762	2.106.811,00	21.867.164,73	



Allegato 5

AREE ELEGGIBILI ALLO SVILUPPO LOCALE LEADER Territori e Comuni

**Complemento di Programmazione per lo Sviluppo Rurale del Piano
strategico della PAC 2023-2027 della Regione Calabria (CSR)
D.G.R. n. 738 del 28 dicembre 2022**

Interventi

**SRG05 “Supporto preparatorio LEADER - Sostegno alla preparazione delle
strategie di sviluppo rurale”**

SRG06 “LEADER - Attuazione strategie di sviluppo locale”



PIANO STRATEGICO
DELLA **PAC**
IL FUTURO DELL'AGRICOLTURA SOSTENIBILE



Unione Europea



Regione Calabria



Aree Eleggibili



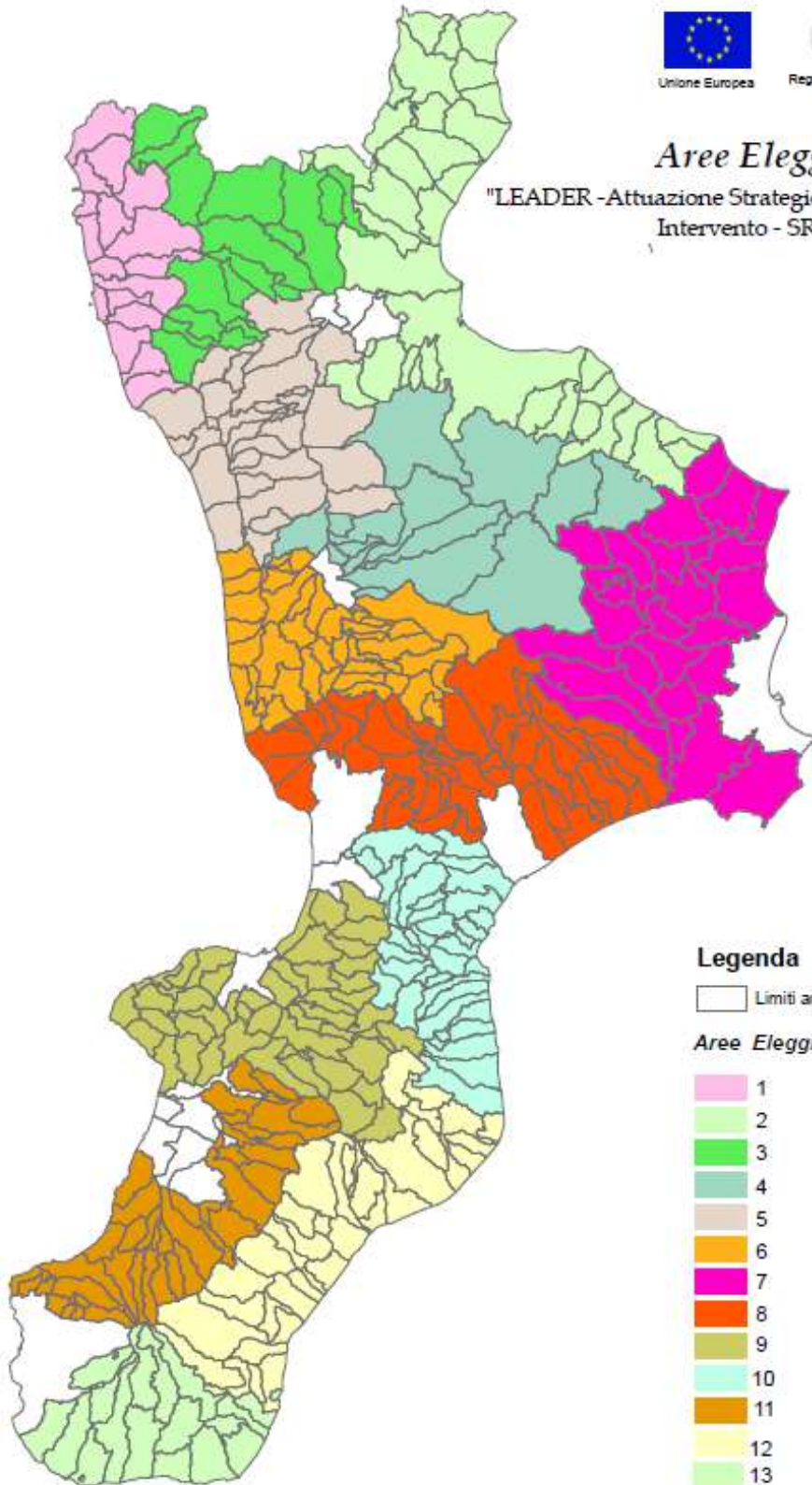

"LEADER - Attuazione Strategie di Sviluppo Locale"
Intervento - SRG 06



Legenda

 Limiti amministrativi Comunali

Aree Eleggibili

-  1
-  2
-  3
-  4
-  5
-  6
-  7
-  8
-  9
-  10
-  11
-  12
-  13



PIANO STRATEGICO
DELLA PAC
IL FUTURO DELL'AGRICOLTURA SOSTENIBILE



	AREA ELEGGIBILE 1	Classificazione comuni	Note
1	Aieta	D	
2	Belvedere Marittimo	D	
3	Bonifati	D	
4	Buonvicino	D	
5	Diamante	D	
6	Grisolia	D	
7	Maierà	D	
8	Orsomarso	D	
9	Papasidero	D	
10	Praia a Mare	D	
11	San Nicola Arcella	D	
12	Sangineto	D	
13	Santa Domenica Talao	D	
14	Santa Maria del Cedro	D	
15	Scalea	D	
16	Tortora	D	
17	Verbicaro	D	

	AREA ELEGGIBILE 2	Classificazione comuni	Note
1	Albidona	C	
2	Alessandria del Carretto	C	
3	Amendolara	C	
4	Calopezzati	C	
5	Caloveto	C	
6	Canna	C	
7	Cariati	C	
8	Cassano allo Ionio	B	È considerato eleggibile il territorio comunale interessato da aree "HNV" E AREE PROTETTE purchè debitamente giustificato nel PAL. Le aree protette identificate (SIC) sono: <u>Casoni</u> , <u>Foce del Crati</u> e <u>l'area Pollino e Orsomarso</u> . Il territorio ha partecipato alla programmazione Leader 2014/2020
9	Castroregio	C	
10	Cerchiara di Calabria	C	
11	Corigliano Calabro	B	È considerato eleggibile il territorio comunale interessato dalle aree "AREE PROTETTE" ovvero le Aree "Parco": Simonetti, Baraccone, Bonia e le aree SIC: Farneto, Piana Caruso/Foreste Rossanesi, Foce del Crati.
12	Cropalati	C	
13	Crosia	C	
14	Francavilla Marittima	B	Il Comune è considerato eleggibile in quanto classificato come "Area rurale ad agricoltura intensiva e specializzata" che ha partecipato alla programmazione Leader 2014/2020



15	Mandatoriccio	C	
16	Montegiordano	C	
17	Nocera	C	
18	Oriolo	C	
19	Paludi	C	
20	Pietrapaola	C	
21	Plataci	C	
22	Rocca imperiale	C	
23	Roseto Capo Spulico	C	
24	Rossano	B	Il territorio considerato eleggibile è solo quello identificato nella precedente programmazione 2014-2020 (6000 abitanti).
25	San Cosmo Albanese	C	
26	San Demetrio Corone	C	
27	San Giorgio Albanese	C	
28	Santa sofia d'Epiro	C	
29	Scala Coeli	C	
30	Terravecchia	C	
31	Trebisacce	B	Il Comune è considerato eleggibile in quanto classificato come "Area rurale ad agricoltura intensiva e specializzata" che ha partecipato alla programmazione Leader 2014/2020
32	Vaccarizzo Albanese	C	
33	Villapiana	B	Il Comune è considerato eleggibile in quanto classificato come "Area rurale ad agricoltura intensiva e specializzata" che ha partecipato alla programmazione Leader 2014/2020
34	San Lorenzo Bellizzi	C	

	AREA ELEGGIBILE 3	Classificazione comuni	Note
1	Acquaformosa	D	
2	Castrovillari	C	
3	Civita	C	
4	Firmo	C	
5	Frascineto	C	
6	Laino Borgo	D	
7	Laino Castello	D	
8	Lungro	D	
9	Morano Calabro	D	
10	Mormanno	D	
11	Mottafollone	D	
12	San Basile	D	
13	San Donato di Ninea	D	
14	San Sosti	D	
15	Sant'Agata d'Esaro	D	
16	Saracena	D	



	AREA ELEGGIBILE 4	Classificazione comuni	Note
1	Acri	D	
2	Bocchigliero	D	
3	Campana	D	
4	Casole Bruzio	C	
5	Castiglione Cosentino	C	
6	Celico	D	
7	Lappano	C	
8	Longobucco	D	
9	Pedace	D	
10	Pietrafitta	D	
11	Rende	C	
12	Rovito	C	
13	San Giovanni in Fiore	D	
14	San Pietro in Guarano	D	
15	Serra Pedace	D	
16	Spezzano della Sila	D	
17	Spezzano Piccolo	D	
18	Trenta	C	
19	Zumpano	C	

	AREA ELEGGIBILE 5	Classificazione comuni	Note
1	Acquappesa	D	
2	Altomonte	C	
3	Bisignano	C	
4	Cervicati	C	
5	Cerzeto	C	
6	Cetraro	D	
7	Fagnano Castello	C	
8	Fuscaldo	D	
9	Guardia Piemontese	D	
10	Lattarico	C	
11	Luzzi	C	
12	Malvito	C	
13	Mongrassano	C	
14	Montalto Uffugo	C	
15	Paola	D	
16	Roggiano Gravina	C	
17	Rose	D	
18	Rota Greca	C	
19	San Benedetto Ullano	C	
20	San Fili	D	
21	San Marco Argentano	C	
22	San Martino di Finita	C	
23	San Vincenzo La Costa	D	
24	Santa Caterina Albanese	C	
25	Tarsia	C	
26	Torano Castello	C	



	AREA ELEGGIBILE 6	Classificazione comuni	Note
1	Aiello Calabro	C	
2	Altilia	D	
3	Amantea	C	
4	Aprigliano	D	
5	Belmonte Calabro	D	
6	Belsito	D	
7	Bianchi	D	
8	Carolei	D	
9	Carpanzano	D	
10	Castrolibero	C	
11	Cellara	D	
12	Cerisano	D	
13	Cleto	C	
14	Colosimi	D	
15	Dipignano	D	
16	Domanico	D	
17	Falconara Albanese	D	
18	Figline Vegliaturo	D	
19	Fiumefreddo Bruzio	D	
20	Grimaldi	D	
21	Lago	D	
22	Longobardi	D	
23	Malito	D	
24	Mangone	D	
25	Marano Marchesato	C	
26	Marano Principato	D	
27	Marzi	D	
28	Mendicino	D	
29	Panettieri	D	
30	Parenti	D	
31	Paterno Calabro	D	
32	Pedivigliano	D	
33	Piane Crati	C	
34	Rogliano	D	
35	S. Pietro in Amantea	C	
36	San Lucido	D	
37	Santo Stefano di Rogliano	D	
38	Scigliano	D	
39	Serra D'Aiello	C	



	AREA ELEGGIBILE 7	Classificazione comuni	Note
1	Belvedere Spinello	D	
2	Caccuri	D	
3	Carfizzi	D	
4	Casabona	D	
5	Castelsilano	D	
6	Cerenza	D	
7	Cirò	D	
8	Cirò Marina	D	
9	Cotronei	D	
10	Crucoli	D	
11	Cutro	B	Il Comune è considerato eleggibile in quanto classificato come "Area rurale ad agricoltura intensiva e specializzata" che ha partecipato alla programmazione Leader 2014/2020
12	Isola Capo Rizzuto	B	Il Comune è considerato eleggibile in quanto classificato come "Area rurale ad agricoltura intensiva e specializzata" che ha partecipato alla programmazione Leader 2014/2020
13	Melissa	D	
14	Mesoraca	D	
15	Pallagorio	D	
16	Petilia Policastro	D	
17	Rocca Di Neto	B	Il Comune è considerato eleggibile in quanto classificato come "Area rurale ad agricoltura intensiva e specializzata" che ha partecipato alla programmazione Leader 2014/2020
18	Roccabernarda	D	
19	S. Mauro Marchesato	D	
20	S. Nicola Dell'alto	D	
21	Santa Severina	D	
22	Savelli	D	
23	Scandale	B	Il Comune è considerato eleggibile in quanto classificato come "Area rurale ad agricoltura intensiva e specializzata" che ha partecipato alla programmazione Leader 2014/2020
24	Strongoli	B	Il Comune è considerato eleggibile in quanto classificato come "Area rurale ad agricoltura intensiva e specializzata" che ha partecipato alla programmazione Leader 2014/2020
25	Umbriatico	D	
26	Verzino	D	



	AREA ELEGGIBILE 8	Classificazione comuni	Note
1	Albi	D	
2	Amato	D	
3	Andali	D	
4	Belcastro	D	
5	Botricello	D	
6	Carlopoli	D	
7	Cerva	D	
8	Cicala	D	
9	Conflenti	D	
10	Cropani	D	
11	Decollatura	D	
12	Falerna	D	
13	Feroleto Antico	D	
14	Fossato Serralta	D	
15	Gimigliano	D	
16	Gizzeria	D	
17	Magisano	D	
18	Marcedusa	D	
19	Marcellinara	D	
20	Martirano	D	
21	Martirano Lombardo	D	
22	Miglierina	D	
23	Motta santa Lucia	D	
24	Nocera Terinese	D	
25	Pentone	D	
26	Petronà	D	
27	Pianopoli	D	
28	Platania	D	
29	S. Mango D'Aquino	D	
30	S. Pietro Apostolo	D	
31	Sellia	D	
32	Sellia Marina	D	
33	Serrastretta	D	
34	Sersale	D	
35	Settingiano	D	
36	Simeri Crichi	D	
37	Sorbo San Basile	D	
38	Soveria Mannelli	D	
39	Soveria Simeri	D	
40	Taverna	D	
41	Tiriolo	D	
42	Zagarise	D	



	AREA ELEGGIBILE 9	Classificazione comuni	Note
1	Acquaro	C	
2	Arena	D	
3	Briatico	C	
4	Brognaturo	D	
5	Capistrano	C	
6	Cessaniti	C	
7	Dasà	C	
8	Dinami	C	
9	Drapia	C	
10	Fabrizia	D	
11	Filadelfia	C	
12	Filandari	C	
13	Filogaso	C	
14	Francavilla A.	C	
15	Francica	C	
16	Gerocarne	C	
17	Ionadi	C	
18	Joppolo	C	
19	Limbadi	C	
20	Maierato	C	
21	Mileto	C	
22	Mongiana	D	
23	Monterosso C.	C	
24	Nardodipace	D	
25	Nicotera	C	
26	Parghelia	C	
27	Pizzo	C	
28	Pizzoni	C	
29	Polia	C	
30	Ricadi	C	
31	Rombiolo	C	
32	San Calogero	C	
33	San Costantino C.	C	
34	San Gregorio d'l.	C	
35	San Nicola da C.	C	
36	Sant'Onofrio	C	
37	Serra San Bruno	D	
38	Simbario	D	
39	Sorianello	C	
40	Soriano Calabro	C	
41	Spadola	D	
42	Spilinga	C	
43	Stefanaconi	C	
44	Tropea	C	
45	Vallelonga	C	
46	Vazzano	C	
47	Zaccanopoli	C	
48	Zambrone	C	
49	Zungri	C	



	AREA ELEGGIBILE 10	Classificazione comuni	Note
1	Amaroni	D	
2	Argusto	D	
3	Badolato	D	
4	Borgia	D	
5	Caraffa di Catanzaro	D	
6	Cardinale	D	
7	Cenadi	D	
8	Centrache	D	
9	Chiaravalle C.	D	
10	Cortale	D	
11	Davoli	D	
12	Gagliato	D	
13	Gasperina	D	
14	Girifalco	D	
15	Guardavalle	D	
16	Isca sullo Ionio	D	
17	Jacurso	D	
18	Maida	D	
19	Montauro	D	
20	Montepaone	D	
21	Olivadi	D	
22	Palermiti	D	
23	Petrizzi	D	
24	S. Pietro a Maida	D	
25	San Floro	D	
26	San Sostene	D	
27	San Vito sullo I.	D	
28	Sant'Andrea A.	D	
29	Santa Caterina dello I.	D	
30	Satriano	D	
31	Soverato	D	
32	Squillace	D	
33	Staletti	D	
34	Torre di Ruggiero	D	
35	Vallefiorita	D	

	AREA ELEGGIBILE 11	Classificazione Comuni	Note
1	Anoia	D	
2	Bagnara Calabria	D	
3	Calanna	D	
4	Campo Calabro	D	
5	Cinquefrondi	D	
6	Cittanova	D	
7	Cosoleto	D	
8	Delianuova	D	
9	Feroleto Della Chiesa	D	
10	Fiumara	D	



11	Galatro	D	
12	Giffone	D	
13	Laganadi	D	
14	Laureana Di Borrello	D	
15	Maropati	D	
16	Melicuccà	D	
17	Molochio	D	
18	Oppido Mamertina	D	
19	Palmi	D	
20	Polistena	D	
21	San Giorgio Morgeto	D	
22	San Pietro Di Caridà	D	
23	San Procopio	D	
24	San Roberto	D	
25	Sant'Alessio In Aspromonte	D	
26	Santa Cristina D'Aspromonte	D	
27	Sant'Eufemia D'Aspromonte	D	
28	Santo Stefano In Aspromonte	D	
29	Scido	D	
30	Scilla	D	
31	Seminara	D	
32	Serrata	D	
33	Sinopoli	D	
34	Terranova Sappo Minulio	B	Il Comune è considerato eleggibile in quanto classificato come "Area rurale ad agricoltura intensiva e specializzata" che ha partecipato alla programmazione Leader 2014/2020
35	Varapodio	D	
36	Villa San Giovanni	D	

	AREA ELEGGIBILE 12	Classificazione comuni	Note
1	Agnana Calabra	D	
2	Antonimina	D	
3	Ardore	D	
4	Benestare	D	
5	Bianco	D	
6	Bivongi	D	
7	Bovalino	D	
8	Camini	D	
9	Canolo	D	
10	Caraffa del Bianco	D	
11	Careri	D	
12	Casignana	D	
13	Caulonia	D	
14	Ciminà	D	
15	Gerace	D	
16	Gioiosa Ionica	D	
17	Grotteria	D	



18	Locri	D	
19	Mammola	D	
20	Marina di Gioiosa Ionica	D	
21	Martone	D	
22	Monasterace	D	
23	Pazzano	D	
24	Placanica	D	
25	Platì	D	
26	Portigliola	D	
27	Siderno	D	
28	Riace	D	
29	Roccella Ionica	D	
30	Samo	D	
31	San Giovanni di Gerace	D	
32	San Luca	D	
33	Sant'Agata del Bianco	D	
34	Sant'Illario dello Ionio	D	
35	Stignano	D	
36	Stilo	D	

	AREA ELEGGIBILE 13	Classificazione comuni	Note
1	Africo	D	
2	Bagaladi	D	
3	Bova	D	
4	Bova Marina	D	
5	Brancaleone	D	
6	Bruzzano Zeffirio	D	
7	Cardeto	D	
8	Condofuri	D	
9	Ferruzzano	D	
10	Melito Di Porto Salvo	D	
11	Montebello Ionico	D	
12	Motta San Giovanni	D	
13	Palizzi	D	
14	Roccaforte Del Greco	D	
15	Roghudi	D	
16	Staiti	D	
17	San Lorenzo	D	